



Ετήσιος Απολογισμός

Περιεχόμενα

Το 2022 σε αριθμούς	4
Διοικητικά – Οικονομικά	4
Κατάρτιση χειριστών τροφίμων	5
Επιχειρησιακά	6
Χρηματοδοτούμενα έργα	7
Επικοινωνία	7
Ο Ενιαίος Φορέας Ελέγχου Τροφίμων	8
Σύντομη παρουσίαση	8
Δομή και διάρθρωση	9
Απολογισμός ελέγχων	15
Κατανομή των ελέγχων	16
Προσανατολισμός των ελέγχων	19
Συνολική συμμόρφωση – Ανάλυση μη συμμορφώσεων	23
Ανάλυση αριθμού ελέγχων και ευρημάτων ανά είδος δραστηριότητας	28
<i>A. Παρασκευαστές / Συσκευαστές</i>	28
<i>B. Παρασκευαστές που πωλούν λιανικώς</i>	35
<i>Γ. Λιανικό εμπόριο</i>	36
<i>Δ. Αποθήκευση</i>	39
<i>E. Διανομείς / Μεταφορείς</i>	40
<i>ΣΤ. Επιχειρήσεις παροχής υπηρεσιών</i>	41
<i>Ζ. Άλλες δραστηριότητες</i>	43
Διαχείριση περιπτώσεων εισηγήσεων επιβολής διοικητικών κυρώσεων ανά Περιφερειακή Διεύθυνση	44
Χορήγηση πιστοποιητικών εξαγωγής και διακίνησης ανά Περιφερειακή Διεύθυνση	45
Χορήγηση κωδικών έγκρισης εγκαταστάσεων	46
Καταχώριση εγκαταστάσεων/επιχειρήσεων	48
Αναφορές / Καταγγελίες	49
Έλεγχοι Κεντρικής Υπηρεσίας ΕΦΕΤ	51
Προγράμματα δειγματοληψίας και ανάλυσης	52
<i>Εργαστήρια διενέργειας εργαστηριακών αναλύσεων</i>	54
Συνεργασίες στο πλαίσιο υλοποίησης των επισήμων ελέγχων	56
Μνημόνια συνεργασίας με τις Περιφέρειες της χώρας	56
Πρωτόκολλο συνεργασίας με το Γενικό Χημείο του Κράτους (ΓΧΚ)	59

Δράσεις στο πλαίσιο συμμετοχής σε Ευρωπαϊκούς και Διεθνείς θεσμούς	61
Δίκτυο προειδοποίησης και συνεργασίας (ACN)	61
Εθνικό Σημείο Επαφής Codex Alimentarius	64
<i>Γραπτές εθνικές θέσεις/διαχείριση ερωτημάτων που έλαβε η Ελλάδα σε θέματα επιτροπών ...</i>	68
Χρηματοδοτούμενες δράσεις – ερευνητικά έργα	70
Λειτουργία Εστιακού Σημείου της Ευρωπαϊκής Αρχής για την Ασφάλεια των Τροφίμων (EFSA).	70
Πρόγραμμα PARC	72
Επικοινωνιακή εκστρατεία της EFSA με τίτλο #EUChooseSafeFood 2022	73
Θέματα διατροφικής πολιτικής	77
Σχήματα διατροφικής επισήμανσης πρόσθιου πεδίου (FOPNL)	77
Εξάλειψη βιομηχανικώς παραγόμενων τρανς λιπαρών οξέων στα τρόφιμα	77
Εμπλουτισμός τροφίμων	78
Παροχή πληροφοριών σε ερωτήματα του focal point της EFSA	78
Δράσεις σχετικά με τη συμμετοχή σε επιστημονικά δίκτυα της EFSA και WHO	78
Νομοθετικές πρωτοβουλίες – εισηγήσεις	79
Υπουργική Απόφαση για το θεσμικό πλαίσιο υποχρεωτικής κατάρτισης χειριστών τροφίμων..	79
Συμπληρωματικά μέτρα για το Καν. 2017/625	79
Εναρμόνιση άρθρων του Κώδικα Τροφίμων και Ποτών με την ενωσιακή νομοθεσία	80
Συμμετοχή σε εθνικές επιτροπές	81
Σύστημα ποιότητας	82
Ψηφιακός μετασχηματισμός του ΕΦΕΤ	83
Κώδικας Ηθικής και Δεοντολογίας του ΕΦΕΤ	85
Ατενίζοντας το μέλλον - Το όραμα	86

Το 2022 σε αριθμούς

Διοικητικά – Οικονομικά

Έσοδα

Κρατική επιχορήγηση



6,37
ΕΚΑΤ. €

Τέλη εκπαίδευσης

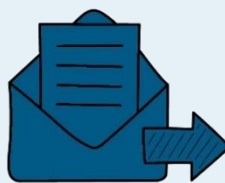

281
ΧΙΛ. €

Επιβληθέντα πρόστιμα



2,31
ΕΚΑΤ. €

Εισπραχθέντα πρόστιμα



1,45
ΕΚΑΤ. €

Έξοδα

Μισθοδοσία



6,75
ΕΚΑΤ. €

Λειτουργικά έξοδα



1,27
ΕΚΑΤ. €

Προσωπικό

Προβλεπόμενο προσωπικό



488

Υφιστάμενο προσωπικό

253

εκ των οποίων **29**
σε απόσπαση – μακροχρόνιες άδειες



Νέο προσωπικό μέσω
κινητικότητας -
αποσπάσεων



8

Νέες προσλήψεις μέσω
ΑΣΕΠ

0

Συνταξιοδοτήσεις –
Μετατάξεις –
Παραιτήσεις - Διορισμοί
σε άλλους φορείς

8



Περιφερειακή δομή

Προβλεπόμενες Περιφερειακές Δ/νσεις



13

Υφιστάμενες Περιφερειακές Δ/νσεις



9

Κατάρτιση χειριστών τροφίμων

Εκπαιδευτικά προγράμματα



Έγκριση υλοποίησης
476 εκπαιδευτικών
προγραμμάτων

Εξετάσεις



Εξέταση, μέσω
ηλεκτρονικής πλατφόρμας
8.165
καταρτισθέντων χειριστών
τροφίμων

Επιχειρησιακά

Έλεγχος επιχειρήσεων



Ο ΕΦΕΤ πραγματοποίησε
10.518 ελέγχους
σε επιχειρήσεις τροφίμων

Συμμορφούμενες

92,8% ✓

Δειγματοληψίες για ανάλυση



7 προγράμματα εργαστηριακών
αναλύσεων

754 δείγματα

Συμμορφούμενες

92,8% ✓

Χορηγήσεις κωδικών
έγκρισης
εγκαταστάσεων

207

Ανακλήσεις κωδικών
έγκρισης
εγκαταστάσεων

77

Τροποποιήσεις
επωνυμίας

53

Αναφορές / Καταγγελίες



1255

Αξιολογήθηκαν όλες είτε από
την Επιτροπή Αξιολόγησης είτε
από τις Περιφερειακές
Διευθύνσεις όπου κατατέθηκαν

Πρωτόκολλα συνεργασίας

4 νέα πρωτόκολλα συνεργασίας
με Περιφέρειες της χώρας
(Αχαΐας, Πελοποννήσου,
Κρήτης, Ανατολικής
Μακεδονίας & Θράκης)



Κοινοποιήσεις στο RASFF

(Σύστημα Έγκαιρης
Προειδοποίησης για τα Τρόφιμα
και τις Ζωοτροφές)

328

Κοινοποιήσεις στο AAC

(Δίκτυο Διοικητικής Συνδρομής
και Συνεργασίας)

88

Κοινοποιήσεις στο FFN

(Δίκτυο για την Καταπολέμηση
της Απάτης στην Αγροδιατροφική
Αλυσίδα)

102

Χρηματοδοτούμενα Έργα

Πρόγραμμα



77.000€ για τα πρώτα 2 έτη

Ανάπτυξη «νέας γενιάς» αξιολόγησης επικινδυνότητας χημικών κινδύνων στο πλαίσιο του προγράμματος πλαισίου της **EE 2021-2027 Horizon**



50.000€ για ένα έτος

Δράσεις για τη συνεργασία και τη μεταφορά της επιστημονικής εμπειρίας και τεχνογνωσίας μεταξύ της EFSA και των διαφόρων εθνικών αρμοδίων αρχών

Επικοινωνία

Δελτία Τύπου – Ανακοινώσεις



31 Δελτία Τύπου

18 Ανακοινώσεις

Facebook

74 δημοσιεύσεις

188.844 προβολές

825 κοινοποιήσεις



Instagram

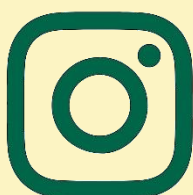

50 δημοσιεύσεις

469 ακόλουθοι

Twitter

97 tweet



YouTube



9 βίντεο παραγωγής ΕΦΕΤ

5.104 προβολές

28 αναπαραγωγές βίντεο

Ο Ενιαίος Φορέας Ελέγχου Τροφίμων (ΕΦΕΤ)

Σύντομη παρουσίαση

Ο ΕΦΕΤ συστάθηκε με το Ν. 2741/ΦΕΚ 199/28-09-1999. Είναι Ν.Π.Δ.Δ. και τελεί υπό την εποπτεία του Υπουργείου Αγροτικής Ανάπτυξης και Τροφίμων. Αποστολή του ΕΦΕΤ είναι η προστασία του καταναλωτή με τη διασφάλιση της παραγωγής και της διακίνησης υγιεινών τροφίμων, η πιστοποίηση της καταλληλότητας, ο έλεγχος της ποιότητας και η ποιοτική αναβάθμιση των τροφίμων, η προστασία των οικονομικών συμφερόντων του καταναλωτή και η μέριμνα για την αποτροπή της παραπλάνησης του σε σχέση με την υγιεινή, τη σύσταση και την επισήμανση των τροφίμων καθώς και η αξιόπιστη και επιστημονικά τεκμηριωμένη ενημέρωση των Ελλήνων πολιτών σε θέματα ασφάλειας και διατροφικής αξίας των τροφίμων.

Στις βασικές του αρμοδιότητες περιλαμβάνονται:

- ✓ Η εκπόνηση και υποστήριξη των εθνικών και ενωσιακών προγραμμάτων ελέγχου και η εποπτεία και αξιολόγηση της πορείας υλοποίησης αυτών.
- ✓ Ο επιμερισμός και συντονισμός της διεξαγωγής των επισήμων ελέγχων, η μέριμνα για την ενοποίηση των τεχνικών ελέγχου και τη διεξαγωγή τους με συχνότητα που καθορίζει η κατηγοριοποίηση των επιχειρήσεων ως προς την επικινδυνότητά τους.
- ✓ Η προστασία του καταναλωτή από δόλιες ή παραπλανητικές εμπορικές πρακτικές, όπως η παραπλανητική επισήμανση και η παραπλανητική διαφήμιση, καθώς και από τη νοθεία των τροφίμων.
- ✓ Η αντιμετώπιση των διαφόρων διατροφικών κρίσεων.
- ✓ Η διαμόρφωση και υλοποίηση εκπαιδευτικών προγραμμάτων για την συνεχή ενημέρωση, επιμόρφωση και κατάρτιση του προσωπικού που διεξάγει επίσημους ελέγχους.
- ✓ Η παροχή τεχνικής βοήθειας προς τους παραγωγικούς κλάδους, είτε μέσω της έκδοσης οδηγιών υγιεινής για κάθε επαγγελματικό κλάδο είτε μέσω σεμιναρίων τα οποία διοργανώνονται υπό την αιγίδα του ΕΦΕΤ προς επιμόρφωση των εργαζομένων και επαγγελματιών.
- ✓ Η διαμόρφωση ελληνικών θέσεων σε θέματα ασφάλειας τροφίμων και η υποστήριξή τους στην Ε.Ε..
- ✓ Η διαμόρφωση ελληνικών θέσεων και η υποστήριξή τους στις ομάδες εργασίας της Ευρωπαϊκής Επιτροπής, σε θέματα που σχετίζονται με την παροχή πληροφοριών για τα τρόφιμα στους καταναλωτές μέσω της επισήμανσης, παρουσίασης και διαφήμισης των τροφίμων.
- ✓ Η εισήγηση για τη διαμόρφωση εθνικής νομοθεσίας σε θέματα ασφάλειας και επισήμανσης των τροφίμων.
- ✓ Η επικοινωνία με τον καταναλωτή με σκοπό την πληροφόρησή του και την εκπαίδευσή του σε θέματα ασφάλειας τροφίμων.

Ο Ε.Φ.Ε.Τ. έχει όλες τις αρμοδιότητες των προανακριτικών αρχών και ενεργεί κάθε αναγκαία κατά την κρίση του έρευνα σύμφωνα με τις διατάξεις του Κώδικα Ποινικής Δικονομίας. Οι αστυνομικές, λιμενικές, στρατιωτικές και λοιπές αρχές και υπηρεσίες υποχρεούνται, όταν τους ζητηθεί, να συνδράμουν άμεσα και αποτελεσματικά τα εντεταλμένα όργανα και τους υπαλλήλους του Ε.Φ.Ε.Τ..

Δομή και διάρθρωση

Τρέχουσα Οργανωτική Δομή

Με το Προεδρικό Διάταγμα 71/2018 (ΦΕΚ 134/τ.Α' /24-07-2018), δημοσιεύτηκε ο νέος Οργανισμός του ΕΦΕΤ. Στο πλαίσιο αυτό ολοκληρώθηκε η διαδικασία κατάρτισης περιγραμμάτων θέσεων εργασίας. Όργανα διοίκησης του ΕΦΕΤ είναι:

I. Διοικητικό Συμβούλιο

Το Διοικητικό Συμβούλιο του ΕΦΕΤ είναι επταμελές, συγκροτήθηκε με την υπ' αριθμ. ΥΑ 3066/334239/20-12-2019, ΦΕΚ/Υ.Ο.Δ.Δ./1108/30.12.2019, όπως ισχύει, και απαρτίζεται από τα κάτωθι μέλη:

Πρόεδρος	Καθ. Αντώνιος Ζαμπέλας
Αντιπρόεδρος	Σταύρος Ζαννόπουλος
Μέλος	Αλεξάνδρα Μουρκόγιαννη
Μέλος	Ανδρέας Γλαβάς
Μέλος	Ελένη Δραγατίδου
Εκπρόσωπος των καταναλωτών	Χρήστος Ιωαννίδης
Εκπρόσωπος των εργαζομένων	Πολύμνια Λαλούση

Επιστημονικό Συμβούλιο Ελέγχου Τροφίμων (Ε.Σ.Ε.Τ.)

Με την υπ' αριθμ. 563/65845/18-04-2022 απόφαση του Υπουργού Αγροτικής Ανάπτυξης και Τροφίμων, συγκροτήθηκε το Επιστημονικό Συμβούλιο Ελέγχου Τροφίμων (Ε.Σ.Ε.Τ.) του ΕΦΕΤ. Το Ε.Σ.Ε.Τ. λειτουργεί ως συμβουλευτικό όργανο του Δ.Σ. σε επιστημονικά θέματα, αποφαινεται για κάθε θέμα συναφές με την αρμοδιότητα του ΕΦΕΤ, για το οποίο ζητείται από το Δ.Σ. η γνώμη του και δύναται να συνιστά επιστημονικές επιτροπές ή ομάδες εργασίας για την αποτελεσματικότερη εκπλήρωση του έργου του. Απαρτίζεται από τους:

Πρόεδρος	Καθ. Αντώνιος Ζαμπέλας, Πρόεδρος Δ.Σ. του Ε.Φ.Ε.Τ, αναπληρούμενος από τον Σταύρο Ζαννόπουλο, Αντιπρόεδρο Δ.Σ. του Ε.Φ.Ε.Τ.
Μέλος	Ιωάννης Πολίτης, Καθηγητή Φυσιολογίας Θρέψεως και Παραγωγικών Ιδιοτήτων του Τμήματος Επιστήμης Ζωικής Παραγωγής του Γεωπονικού Πανεπιστημίου Αθηνών.
Μέλος	Δημήτριος Νάκος, Υποστράτηγος ε.α. της Ελληνικής Αστυνομίας, Αστυκτηνίατρος.
Μέλος	Παγώνα Λάγιου, Καθηγήτρια Υγιεινής και Επιδημιολογίας της Ιατρικής Σχολής του Εθνικού και Καποδιστριακού Πανεπιστημίου Αθηνών.

Μέλος	Νικόλαος Θωμαΐδης, Καθηγητής Αναλυτικής Χημείας του Τμήματος Χημείας, του Εθνικού και Καποδιστριακού Πανεπιστημίου Αθηνών.
Μέλος	Πέτρος Ταούκης, Καθηγητής Σχολής Χημικών Μηχανικών του Εθνικού Μετσόβιου Πολυτεχνείου.
Μέλος	Εμμανουέλα Μαγριπλή, Επίκουρη Καθηγήτρια Διατροφικής Επιδημιολογίας και Δημόσιας Υγείας του Ανθρώπου, του Τμήματος Επιστήμης Τροφίμων και Διατροφής του Γεωπονικού Πανεπιστημίου Αθηνών.
Μέλος	Δημοσθένης Παναγιωτάκος, Καθηγητής Βιοστατιστικής - Επιδημιολογίας του Τμήματος Επιστήμης Διαιτολογίας - Διατροφής του Χαροκόπειου Πανεπιστημίου.
Μέλος	Παναγιώτης Σκανδάμης, Καθηγητής Υγιεινής Εγκαταστάσεων Βιομηχανιών Τροφίμων του Τμήματος Επιστήμης Τροφίμων και Διατροφής του Ανθρώπου του Γεωπονικού Πανεπιστημίου Αθηνών.
Μέλος	Ελένη Δραγατίδου, Κτηνίατρος, μέλος του Δ.Σ. του Ε.Φ.Ε.Τ..

Εθνικό Συμβούλιο Πολιτικής Ελέγχου Τροφίμων (Ε.Σ.Π.Ε.Τ.)

Στον ιδρυτικό νόμο του ΕΦΕΤ, προβλέπεται η λειτουργία, ως συμβουλευτικού και γνωμοδοτικού οργάνου, του Εθνικού Συμβουλίου Πολιτικής Ελέγχου Τροφίμων (Ε.Σ.Π.Ε.Τ.). Το Ε.Σ.Π.Ε.Τ. παρέχει, είτε μετά από σχετικό ερώτημα του Διοικητικού Συμβουλίου είτε αυτεπαγγέλτως, τη γνώμη του σε θέματα πολιτικής ελέγχου τροφίμων και εισηγείται προγράμματα δράσης και προτάσεις σε θέματα που αναφέρονται στην αποστολή του ΕΦΕΤ. Συγκροτείται με απόφαση του Υπουργού Αγροτικής Ανάπτυξης και Τροφίμων και μέχρι σήμερα δεν έχει συγκροτηθεί.

II. Γενική Διεύθυνση

- Γενικός Διευθυντής του ΕΦΕΤ, από τον Ιούνιο του 2019 έως σήμερα, είναι ο κος Παναγιώτης Βασιλόπουλος.
- Αναπληρωτής Γενικός Διευθυντής του ΕΦΕΤ, από τον Δεκέμβριο του 2021 έως σήμερα, είναι ο κος Φραγκίσκος-Φίλιππος Γαϊτής.

Ο ΕΦΕΤ διαρθρώνεται στις εξής υπηρεσίες:

A. Κεντρική Υπηρεσία

Στη Κεντρική Υπηρεσία του ΕΦΕΤ λειτουργούν:

1. Υπηρεσιακές μονάδες που υπάγονται στον Πρόεδρο του Διοικητικού Συμβουλίου:

- α) Γραφείο Προέδρου του Διοικητικού Συμβουλίου.
- β) Γραφείο Τύπου.
- γ) Αυτοτελές Τμήμα Εσωτερικού Ελέγχου.
- δ) Αυτοτελές Τμήμα Εσωτερικών Επιθεωρήσεων, Ποιότητας και Αποδοτικότητας.

2. Υπηρεσιακές μονάδες που υπάγονται στον Αντιπρόεδρο του Διοικητικού Συμβουλίου:

Γραφείο Αντιπροέδρου του Διοικητικού Συμβουλίου.

3. Υπηρεσιακές μονάδες που υπάγονται στη Γενική Διεύθυνση:

- α) Διεύθυνση Διοικητικών και Οικονομικών Υπηρεσιών.
- β) Διεύθυνση Ασφάλειας Τροφίμων.
- γ) Διεύθυνση Προστασίας Καταναλωτών.
- δ) Διεύθυνση Αξιολόγησης Επικινδυνότητας και Διατροφής.
- ε) Διεύθυνση Εργαστηριακών Δομών.
- στ) Τμήμα Νομικής Υπηρεσίας.
- ζ) Γραφείο Γενικού και Αναπληρωτή Γενικού Διευθυντή.

Β. Περιφερειακές Υπηρεσίες

Στον ΕΦΕΤ προβλέπεται η λειτουργία δεκατριών (13) Περιφερειακών Υπηρεσιών, επιπέδου Διεύθυνσης, οι οποίες υπάγονται στο Γενικό Διευθυντή, με τίτλο «Περιφερειακή Διεύθυνση Ενιαίου Φορέα Ελέγχου Τροφίμων», στον οποίο προστίθεται το όνομα της/των Περιφέρειας/ών ή/και των Περιφερειακών Ενοτήτων του ν. 3852/2010 (Α' 87), όπως ισχύει, στα όρια των οποίων εκτείνεται η χωρική τους αρμοδιότητα.

Οι Περιφερειακές Διευθύνσεις του ΕΦΕΤ είναι οι εξής (δεν είναι ακόμη ενεργές οι ΠΔ Δυτικής Μακεδονίας, Στερεάς Ελλάδας, Ιονίων Νήσων και Νοτίου Αιγαίου):

1. Αττικής, με έδρα την Αθήνα (24 ενεργοί επιθεωρητές – 6 ενεργοί διοικητικοί υπάλληλοι – 7 απόντες συνολικά).
2. Κεντρικής Μακεδονίας, με έδρα τη Θεσσαλονίκη (34 ενεργοί επιθεωρητές – 7 ενεργοί διοικητικοί υπάλληλοι – 2 απόντες συνολικά).
3. Ανατολικής Μακεδονίας και Θράκης, με έδρα την Κομοτηνή (10 ενεργοί επιθεωρητές – 1 ενεργός διοικητικός υπάλληλος – 1 απών).
4. Δυτικής Μακεδονίας, με έδρα την Κοζάνη (ανενεργή).
5. Θεσσαλίας, με έδρα τη Λάρισα (9 ενεργοί επιθεωρητές – 3 ενεργοί διοικητικοί υπάλληλοι – 1 απών).
6. Στερεάς Ελλάδας, με έδρα τη Λαμία (ανενεργή).
7. Πελοποννήσου, με έδρα την Τρίπολη (2 ενεργοί επιθεωρητές – 2 ενεργοί διοικητικοί υπάλληλοι).
8. Δυτικής Ελλάδας, με έδρα την Πάτρα (10 ενεργοί επιθεωρητές – 4 ενεργοί διοικητικοί υπάλληλοι – 1 απών).
9. Ηπείρου, με έδρα τα Ιωάννινα (12 ενεργοί επιθεωρητές – 2 ενεργοί διοικητικοί υπάλληλοι – 1 απών).
10. Ιονίων Νήσων, με έδρα την Κέρκυρα (ανενεργή).
11. Κρήτης, με έδρα το Ηράκλειο (6 ενεργοί επιθεωρητές – 5 ενεργοί διοικητικοί υπάλληλοι – 1 απών).

12. Βορείου Αιγαίου, με έδρα τη Μυτιλήνη (3 ενεργοί επιθεωρητές – 1 ενεργός διοικητικός υπάλληλος – 1 απών).
13. Νοτίου Αιγαίου, με έδρα την Ερμούπολη (ανενεργή).

Ενεργές Περιφερειακές Διευθύνσεις	Ενεργοί επιθεωρητές
ΠΔ Αττικής (ΠΔΑ)	24
ΠΔ Κεντρικής Μακεδονίας (ΠΔΚΜ)	34
ΠΔ Ανατολικής Μακεδονίας και Θράκης (ΠΔΑΜΘ)	10
ΠΔ Θεσσαλίας (ΠΔΘ)	9
ΠΔ Πελοποννήσου (ΠΔΠ)	2
ΠΔ Δυτικής Ελλάδας (ΠΔΔΕ)	10
ΠΔ Ηπείρου (ΠΔΗ)	12
ΠΔ Κρήτης (ΠΔΚ)	6
ΠΔ Βορείου Αιγαίου (ΠΔΒΑ)	3
Σύνολο	110

Οργανόγραμμα ΕΦΕΤ

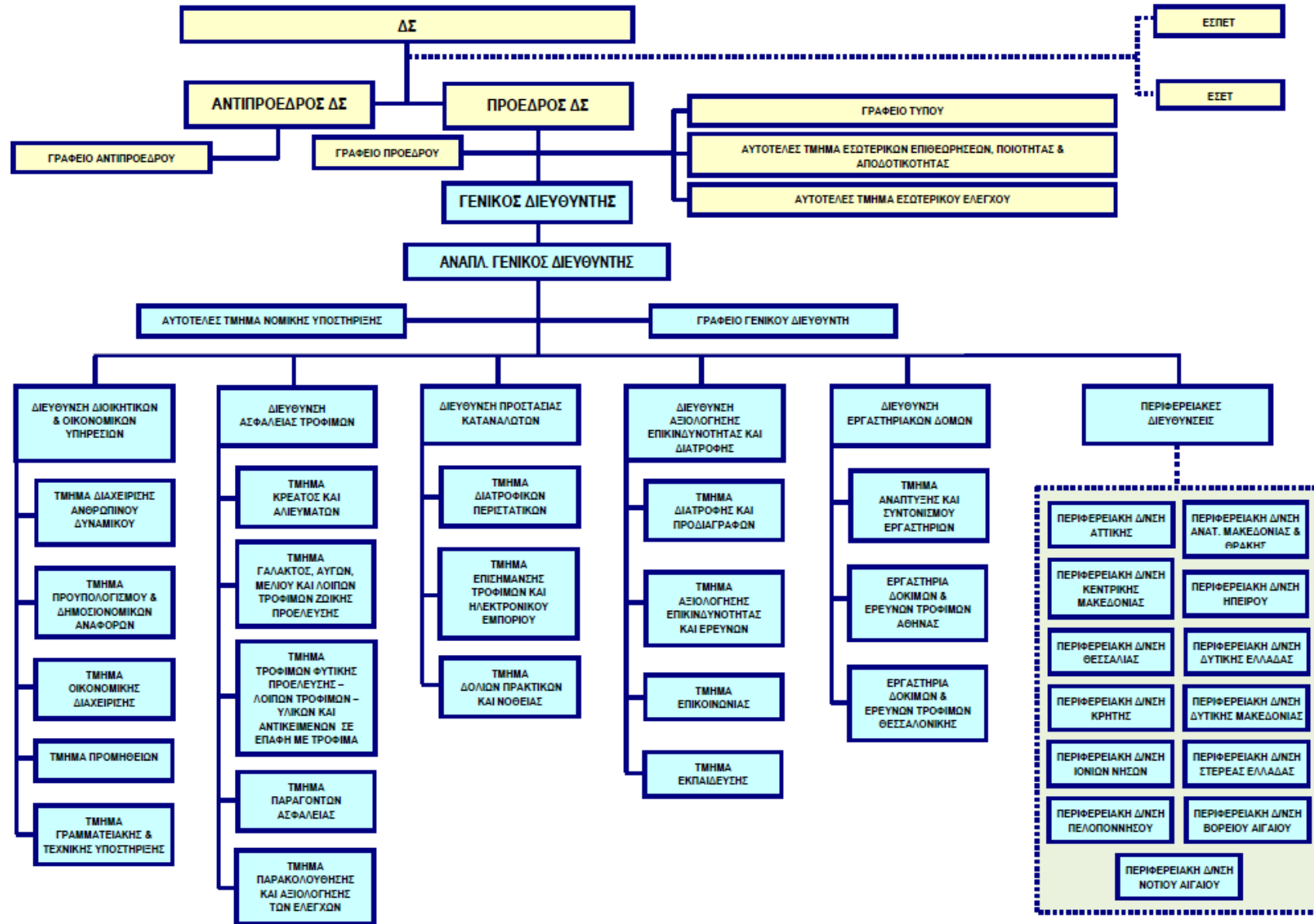

ΟΡΓΑΝΩΤΙΚΗ ΔΟΜΗ ΠΕΡΙΦΕΡΕΙΑΚΩΝ ΔΙΕΥΘΥΝΣΕΩΝ ΕΦΕΤ

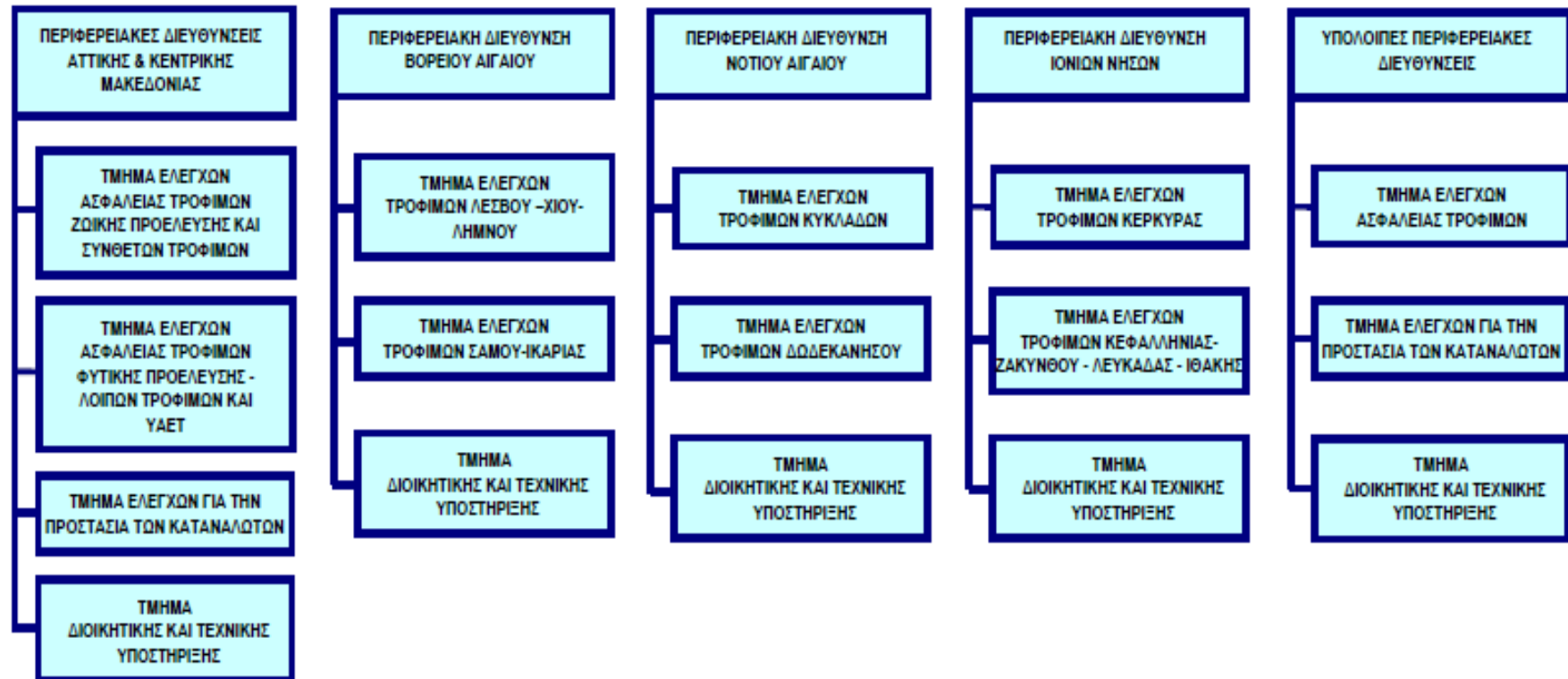

Απολογισμός ελέγχων

Ο ΕΦΕΤ πραγματοποίησε εντός του 2022 συνολικά **10518** ελέγχους σε επιχειρήσεις τροφίμων. Το ανωτέρω αποτέλεσμα υπερβαίνει τον ετήσιο στόχο των 10258 ελέγχων που είχε τεθεί (ποσοστό 102,5%). Οι ιδιαίτερες συνθήκες λόγω της πανδημίας επηρέασαν σε μικρότερο βαθμό, σε σχέση με το προηγούμενο έτος.

Οι έλεγχοι υποστήριξαν τις ετήσιες προτεραιότητες του προγραμματισμού ελέγχων, στοχεύοντας σε συγκεκριμένες κατηγορίες επιχειρήσεων με βασικά εργαλεία την ανάλυση επικινδυνότητας και την αναλογικότητα. Παράλληλα, έγινε διαχείριση σημαντικού αριθμού έκτακτων περιστατικών (διαχείριση αναφορών πολιτών, έλεγχοι μέσω του Συστήματος Άμεσης Αντιμετώπισης Κινδύνων – RASFF).

Η συμμόρφωση των επιχειρήσεων που ελέγχθηκαν με την κείμενη εθνική και ενωσιακή νομοθεσία ανήλθε σε ποσοστό **92,8%**. Διαπιστώθηκε η ύπαρξη μη συμμορφώσεων σε 626 εγκαταστάσεις, για τις οποίες δρομολογήθηκαν οι προβλεπόμενες διαδικασίες επιβολής διοικητικών ή/και ποινικών κυρώσεων.

Για το 2022 υποστηρίχθηκαν **7** προγράμματα εργαστηριακών αναλύσεων. Συνολικά ελήφθησαν **658** δείγματα έναντι ετήσιου στόχου **940** δειγμάτων (ποσοστό υλοποίησης **70,0%**). Εξ αυτών, **45** δείγματα παρουσίαζαν αποκλίσεις από την κείμενη νομοθεσία.

Ταυτόχρονα ζητήθηκε η διενέργεια **96** εργαστηριακών αναλύσεων, εκτός των επίσημων προγραμμάτων, στο πλαίσιο διερεύνησης καταγγελιών πολιτών, ελέγχου της καταλληλότητας των οχημάτων μεταφοράς υγρών τροφίμων και για άλλους λόγους. Αποκλίσεις από την κείμενη νομοθεσία εμφάνισαν τα **9** από αυτά.

Κατανομή των ελέγχων

Ο ΕΦΕΤ, δια των Περιφερειακών του Διευθύνσεων κατά το χρονικό διάστημα από 01.01.2022 έως 31.12.2022, διενήργησε συνολικά **10495** ελέγχους σε εγκαταστάσεις τροφίμων (ή **10518** συμπεριλαμβάνοντας και 23 ελέγχους που διενεργήθηκαν από την Κεντρική Υπηρεσία).

Αναλυτικότερα οι έλεγχοι, βάσει της αφετηρίας τους, κατανέμονται ως ακολούθως:

- Τακτικοί: 7925 έλεγχοι
- Αναφορές/Καταγγελίες: 583 έλεγχοι
- RASFF/Διατροφικά περιστατικά: 220 έλεγχοι
- Επανέλεγχοι: 1790 έλεγχοι

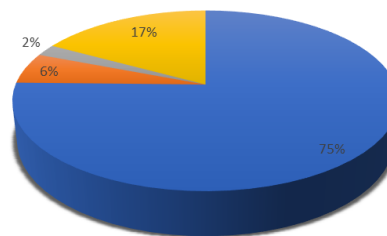

■ Τακτικοί ■ Αναφορές/Καταγγελίες ■ RASFF/Διατροφικά περιστατικά ■ Επανέλεγχοι

Γράφημα 1: Κατανομή ελέγχων βάσει αφετηρίας (%)

Η αριθμητική κατανομή των ανωτέρω ελέγχων και το ποσοστό επίτευξης του ετήσιου στόχου ανά Περιφερειακή Διεύθυνση παρατίθεται στον Πίνακα 1:

Πίνακας 1: Κατανομή ελέγχων ανά Περιφερειακή Διεύθυνση (ΠΔ)

Περιφερειακή Διεύθυνση	Σύνολο	Ετήσιος Στόχος	Διαφορά	% κάλυψης ετήσιου στόχου
ΠΔ Αττικής (ΠΔΑ)	2249	2588	-339	86,9
ΠΔ Κεντρικής Μακεδονίας (ΠΔΚΜ)	3076	3600	- 524	85,4
ΠΔ Δυτικής Ελλάδας (ΠΔΔΕ)	950	844	+106	112,5
ΠΔ Κρήτης (ΠΔΚ)	348	313	+35	111,2
ΠΔ Θεσσαλίας (ΠΔΘ)	1129	788	+341	143,3
ΠΔ Ηπείρου (ΠΔΗ)	1426	1031	+395	138,2
ΠΔ Ανατολικής Μακεδονίας και Θράκης (ΠΔΑΜΘ)	1030	844	+186	122,0
ΠΔ Βορείου Αιγαίου (ΠΔΒΑ)	142	125	+17	113,6
ΠΔ Πελοποννήσου (ΠΔΠ)	145	125	+20	116,0
Σύνολο	10495	10258	+237	102,3

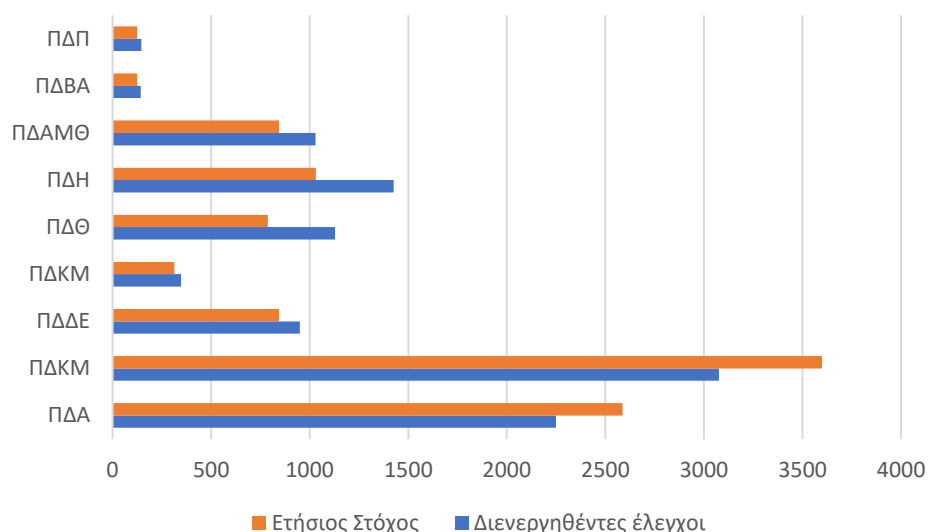

Γράφημα 2: Έλεγχοι ανά Περιφερειακή Διεύθυνση

Η κατανομή των ελέγχων και ο ρυθμός κάλυψης του στόχου ανά τρίμηνο του έτους και ανά Περιφερειακή Διεύθυνση, απεικονίζεται στον Πίνακα 2.

Πίνακας 2: Κατανομή ελέγχων ανά τρίμηνο και ανά Περιφερειακή Διεύθυνση (ΠΔ)

ΠΔ	Α' Τρίμηνο	Β' Τρίμηνο	Γ' Τρίμηνο	Δ' Τρίμηνο	Σύνολο
ΠΔΑ	399 (17,7%)	626 (27,8%)	505 (22,4%)	719 (32,1%)	2249
ΠΔΚΜ	642 (20,9%)	817 (26,6%)	796 (25,9%)	821 (26,6%)	3076
ΠΔΔΕ	180 (18,9%)	291 (30,6%)	200 (21,1%)	279 (29,4%)	950
ΠΔΚ	30 (8,6%)	97 (27,9%)	119 (34,2%)	102 (29,3%)	348
ΠΔΘ	201 (17,8%)	267 (23,6%)	308 (27,3%)	353 (31,3%)	1129
ΠΔΗ	288 (20,2%)	403 (28,3%)	364 (25,5%)	371 (26,0%)	1426
ΠΔΑΜΘ	142 (13,8%)	286 (27,7%)	281 (27,3%)	321 (31,2%)	1030
ΠΔΒΑ	3 (2,1%)	53 (37,3%)	34 (23,9%)	52 (36,7%)	142
ΠΔΠ	8 (5,5%)	51 (35,2%)	32 (22,1%)	54 (37,2%)	145
Σύνολο	1893 (18,0%)	2891 (27,6%)	2639 (25,2%)	3072 (29,2%)	10495 (100%)

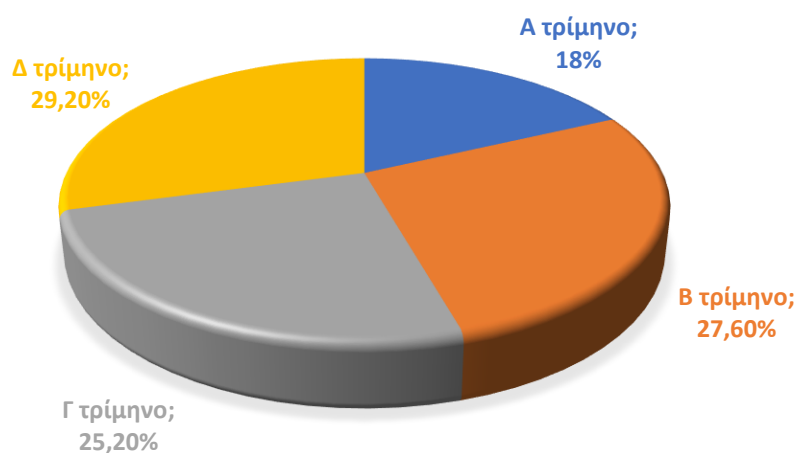

Γράφημα 3: Συνολική κατανομή ελέγχων ανά τρίμηνο (%)

Η κατανομή των ελέγχων βάσει της αφετηρίας τους και ανά Περιφερειακή Διεύθυνση, παρατίθεται στον Πίνακα 3.

Πίνακας 3: Κατανομή ελέγχων ανά Π.Δ. βάσει αφετηρίας ελέγχου

ΠΔ	Αφετηρία ελέγχου				
	Τακτικοί	Αναφορές / Καταγγελίες	RASFF / Διατροφικά Περιστατικά	Επανελέγχοι	Σύνολο
ΠΔΑ	1288 (57,3%)	247 (11,0%)	120 (5,3%)	594 (26,4%)	2249
ΠΔΚΜ	2630 (85,5%)	136 (4,4%)	31 (1,0%)	279 (9,1%)	3076
ΠΔΔΕ	786 (82,8%)	47 (4,9%)	13 (1,4%)	104 (10,9%)	950
ΠΔΚ	224 (64,7%)	27 (7,8%)	20 (5,8%)	77 (21,7%)	348
ΠΔΘ	672 (59,5%)	49 (4,3%)	16 (1,4%)	392 (34,8%)	1129
ΠΔΗ	1171 (82,3%)	39 (2,7%)	8 (0,6%)	208 (14,5%)	1426
ΠΔΑΜΘ	921 (89,4%)	30 (2,9%)	11 (1,1%)	68 (6,6%)	1030
ΠΔΒΑ	90 (63,4%)	5 (3,5%)		47 (33,1%)	142
ΠΔΠ	132 (91,9%)	2 (1,4%)	1 (0,7%)	10 (6,9%)	145
Σύνολο	7914	582	220	1779	10495
Ποσοστό	75,4%	7,6%		17,0%	100%

Συμπεράσματα:

Από την καταγραφή και συλλογή των στοιχείων, αναφορικά με τους ελέγχους που διενεργήθηκαν το 2022, προκύπτει ότι ο συνολικός αριθμητικός στόχος που είχε τεθεί έχει καλυφθεί (κάλυψη **102,3%**). Οι Περιφερειακές Διευθύνσεις έχουν καλύψει ή υπερκαλύψει τον αριθμητικό τους στόχο εκτός από δύο [Περιφερειακές Διευθύνσεις Αττικής και Κεντρικής Μακεδονίας] (Πίνακας 1).

Από τον Πίνακα 2 παρατηρείται ότι κατά το Δ' τρίμηνο του έτους υπήρξε μια εντατικοποίηση των διενεργηθέντων ελέγχων, εν αντιθέσει με το πρώτο τρίμηνο οπότε παρατηρήθηκε μια υστέρηση. Σε κάθε περίπτωση, όμως, είναι σαφές ότι οι περισσότεροι έλεγχοι διεξήχθησαν το δεύτερο και το τέταρτο τρίμηνο του έτους.

Από τον Πίνακα 3, προκύπτει ότι, για το σύνολο των ελέγχων που διενήργησε ο ΕΦΕΤ, οι τακτικοί έλεγχοι καλύπτουν το **75,4%** των διενεργηθέντων ελέγχων, το ποσοστό διαχείρισης έκτακτων περιστατικών ανήλθε στο **7,6%** και οι επανέλεγχοι κυμάνθηκαν στο **17%**. Όταν η αφετηρία των ελέγχων είναι ο επανέλεγχος, τρεις Περιφερειακές Διευθύνσεις εμφανίζουν ποσοστό ελέγχων μεγαλύτερο του μέσου όρου ενώ πέντε κινούνται αρκετά πιο κάτω από αυτόν. Παράλληλα, μια Περιφερειακή Διεύθυνση επιφορτίσθηκε με την διαχείριση των μισών RASFF/Διατροφικών περιστατικών του έτους. Τέλος, δύο Περιφερειακές Διευθύνσεις διερεύνησαν το 66% των καταγγελιών/αναφορών που χειρίστηκε ο ΕΦΕΤ το 2022.

Προσανατολισμός των ελέγχων

Ο προσανατολισμός των επιθεωρήσεων στο σύνολο των επιχειρήσεων, ανά Περιφερειακή Διεύθυνση, κατανέμεται ως εξής:

- Επιχειρήσεις παροχής υπηρεσιών (καφετέριες, εστιατόρια, κέντρα διασκέδασης, νοσοκομεία, ξενοδοχεία, catering, ταχυφαγεία, κυλικεία σχολείων, κατασκηνώσεις κλπ): 30,1%
- Επιχειρήσεις λιανικού εμπορίου (σούπερ μάρκετ, λαϊκές αγορές, πλανόδιοι πωλητές, παντοπωλεία, ιχθυοπωλεία, κατεψυγμένα είδη, αλλαντικά-τυροκομικά, κλπ): 24,7%
- Παρασκευαστές που πωλούν λιανικώς (κρεοπωλεία, ζαχαροπλαστική, αρτοποιεία, παρασκευή και πώληση σφολιατοειδών): 20,4 %
- Παρασκευή και συσκευασία τροφίμων (εγκαταστάσεις παραγωγής και επεξεργασίας): 19,9 %
- Αποθήκευση και μεταφορά τροφίμων (αγορές χονδρικής, ψυκτικές αποθήκες, αποθήκες τυποποιημένων προϊόντων, λιπών και ελαίων, ποτών, αναψυκτικών, εμφιαλωμένων νερών): 4,6%
- Άλλες δραστηριότητες: 0,3%

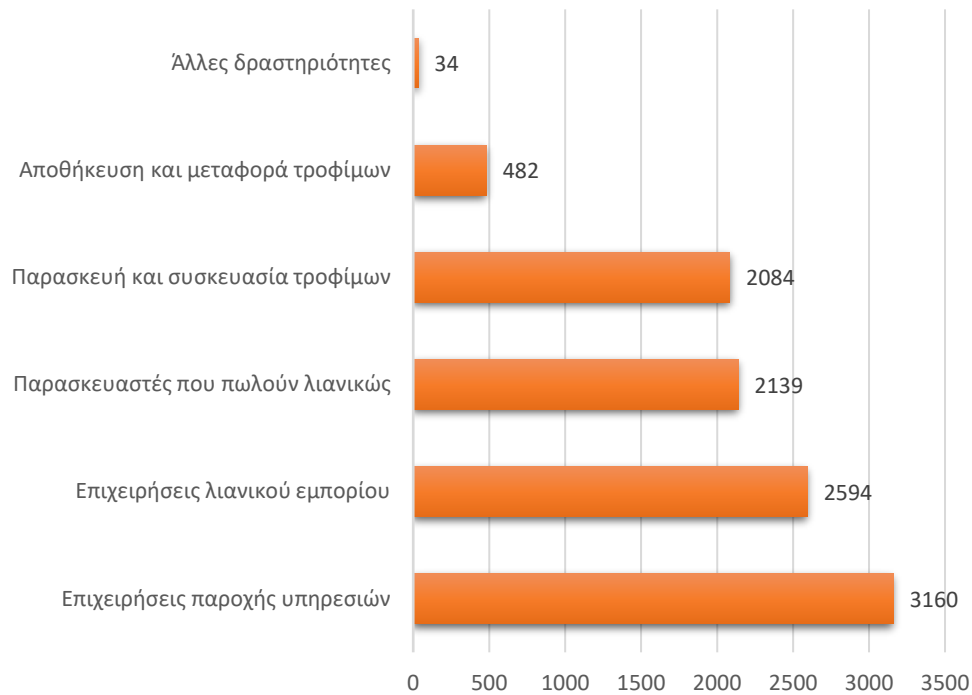

Γράφημα 4: Κατανομή ελέγχων βάσει προσανατολισμού

Ο προσανατολισμός των ελέγχων ανά Περιφερειακή Διεύθυνση είναι ο ακόλουθος:

- **Αττική:** Παρασκευαστές λιανικής, Λιανική, Παροχή υπηρεσιών
- **Κ. Μακεδονία:** Λιανική, Παροχή υπηρεσιών, Παρασκευαστές/Συσκευαστές
- **Δυτική Ελλάδα:** Παροχή υπηρεσιών, Παρασκευαστές λιανικής, Παρασκευαστές/Συσκευαστές
- **Κρήτη:** Παροχή υπηρεσιών, Παρασκευαστές/Συσκευαστές, Λιανική
- **Θεσσαλία:** Παροχή υπηρεσιών, Παρασκευαστές/Συσκευαστές, Λιανική
- **Ήπειρος:** Παροχή υπηρεσιών, Λιανική, Παρασκευαστές/συσκευαστές
- **Αν. Μακεδονία & Θράκη:** Παροχή Υπηρεσιών, Παρασκευαστές/Συσκευαστές, Παρασκευαστές λιανικής
- **Βόρειο Αιγαίο:** Παρασκευαστές λιανικής, Παροχή υπηρεσιών, Παρασκευαστές/Συσκευαστές
- **Πελοπόννησος:** Παρασκευαστές/Συσκευαστές, Λιανική, Παρασκευαστές λιανικής

Αναλυτικά τα ανωτέρω απεικονίζονται στον Πίνακα 4 που ακολουθεί.

Πίνακας 4: Προσανατολισμός ελέγχων ανά Περιφερειακή Διεύθυνση

ΠΔ	Παρασκευαστές / Συσκευαστές	Παρασκευαστές Λιανική	Λιανική	Αποθήκευση & Διανομή	Παροχή Υπηρεσιών	Άλλες	Σύνολο
ΠΔΑ	411 (18,3%)	651 (28,9%)	584 (26,0%)	109 (4,8%)	471 (21,0%)	23 (1,0%)	2249
ΠΔΚΜ	562 (18,3%)	529 (17,1%)	947 (30,8%)	173 (5,6%)	857 (28,0%)	8 (0,2%)	3076
ΠΔΔΕ	164 (17,3%)	191 (20,1%)	151 (15,9%)	45 (4,7%)	398 (41,9%)	1 (0,1%)	950
ΠΔΚ	67 (19,2%)	48 (13,8%)	60 (17,3%)	33 (9,5%)	139 (39,9%)	1 (0,3%)	348
ΠΔΘ	270 (23,9%)	170 (15,1%)	259 (22,9%)	51 (4,5%)	379 (33,6%)		1129
ΠΔΗ	260 (18,2%)	258 (18,1%)	351 (24,6%)	30 (2,1%)	527 (37,0%)		1426
ΠΔΑΜΘ	243 (23,7%)	222 (21,5%)	203 (19,7%)	35 (3,4%)	327 (31,7%)		1030
ΠΔΒΑ	26 (18,3%)	50 (35,2%)	13 (9,2%)	5 (3,5%)	48 (33,8%)		142
ΠΔΠ	81 (55,9%)	22 (15,2%)	26 (17,9%)	1 (0,7%)	14 (9,6%)	1 (0,7%)	145
Σύνολο	2084	2141	2594	482	3160	34	10495
Ποσοστό	19,9%	20,4%	24,7%	4,6%	30,1%	0,3%	100%

Το 19,9% των ελέγχων που πραγματοποιήθηκαν αφορούσαν επιχειρήσεις του τομέα των Παρασκευαστών/Συσκευαστών. Αναλυτικά οι έλεγχοι που διενήργησε κάθε Περιφερειακή Διεύθυνση στις επιμέρους υποκατηγορίες των Παρασκευαστών/Συσκευαστών φαίνονται στον Πίνακα 5.

Πίνακας 5: Κατανομή των ελέγχων ανά Π.Δ. στις κατηγορίες εγκαταστάσεων των Παρασκευαστών/Συσκευαστών

ΠΔ	Ζωικά Τρόφιμα	Φυτικά τρόφιμα	Σύνθετα τρόφιμα	Υλικά σε επαφή με τρόφιμα	Σύνολο
ΠΔΑ	155 (37,6%)	85 (20,7%)	149 (36,3%)	22 (5,4%)	411
ΠΔΚΜ	263 (46,8%)	96 (17,1%)	196 (34,9%)	7 (1,2%)	562
ΠΔΔΕ	69 (42,1%)	61 (37,2%)	32 (19,5%)	2 (1,2%)	164
ΠΔΚ	15 (22,4%)	30 (44,8%)	22 (32,8%)		67
ΠΔΘ	133 (49,2%)	59 (21,9%)	77 (28,5%)	1 (0,4%)	270
ΠΔΗ	139 (53,6%)	53 (20,5%)	64 (24,7%)	3 (1,2%)	259
ΠΔΑΜΘ	119 (49,0%)	61 (25,1%)	62 (25,5%)	1 (0,4%)	243
ΠΔΒΑ	13 (50,0%)	11 (42,3%)	2 (7,7%)		26
ΠΔΠ	8 (9,9%)	64 (79,0%)	9 (11,1%)		81
Σύνολο	915 (43,9%)	520 (25,0%)	613 (29,4%)	36 (1,7%)	2084 (100%)
Ποσοστό	40%	30%	30%		100%

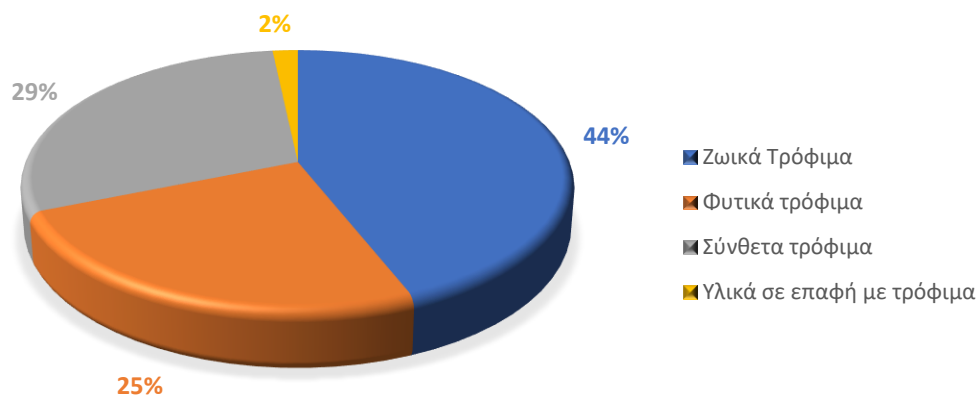

Γράφημα 5: Συνολική κατανομή ελέγχων στις κατηγορίες εγκαταστάσεων των Παρασκευαστών/Συσκευαστών (%)

Συμπεράσματα:

Αναφορικά με τον προσανατολισμό των ελέγχων, παρατηρείται ότι οι επιχειρήσεις Παροχής Υπηρεσιών ανέκτησαν τα πρωτεία των ελέγχων, ακολουθούμενες από τις επιχειρήσεις Λιανικού Εμπορίου.

Η κατηγορία των Παρασκευαστών λιανικής (αν και με βραχεία κεφαλή) υπερτερεί των ελέγχων σε σχέση με τους Παρασκευαστές/Συσκευαστές, οι οποίοι εμφάνισαν μικρή κάμψη.

Εξετάζοντας τα στοιχεία του Πίνακα 4, παρατηρούνται σημαντικές αποκλίσεις, σε σχέση με τον μέσο όρο, στον προσανατολισμό των ελέγχων σε όλες τις κατηγορίες επιχειρήσεων μεταξύ των Περιφερειακών Διευθύνσεων.

Στον τομέα των Παρασκευαστών/Συσκευαστών ο επιμέρους στόχος κατανομής των ελέγχων στις διάφορες κατηγορίες εγκαταστάσεων τροφίμων (ζωικά τρόφιμα, φυτικά τρόφιμα, σύνθετα τρόφιμα, ΥΑΕΤ) δεν επιτυγχάνεται, καθόσον οι έλεγχοι σε επιχειρήσεις τροφίμων φυτικής προέλευσης υστερούν προς όφελος των ελέγχων σε επιχειρήσεις τροφίμων φυτικής προέλευσης.

Συνολική Συμμόρφωση – Ανάλυση Μη Συμμορφώσεων

Κατά το 2022 ελέγχθηκαν **8716** εγκαταστάσεις. Η συμμόρφωση των εγκαταστάσεων με την κείμενη νομοθεσία ανήλθε στο **92,8%**. Διαπιστώθηκε η ύπαρξη μη συμμορφώσεων σε **625** εγκαταστάσεις (δεν εμπεριέχεται 1 μη συμμορφούμενη εγκατάσταση που προέκυψε από έλεγχο της Κεντρικής Υπηρεσίας) και συνεπώς το ποσοστό μη συμμορφούμενων εγκαταστάσεων ανέρχεται στο **7,2%**. Για **όλες** τις μη συμμορφούμενες εγκαταστάσεις δρομολογήθηκε η διαδικασία επιβολής διοικητικών προστίμων, ενώ για **41** εγκαταστάσεις έγιναν ενέργειες για επιβολή ποινικών κυρώσεων. Επιπλέον σε **9** εγκαταστάσεις υπήρξε εισήγηση για την αναστολή λειτουργίας τους.

Πίνακας 6: Κατανομή μη συμμορφούμενων εγκαταστάσεων ανά Περιφερειακή Διεύθυνση

	ΠΔΑ	ΠΔΚΜ	ΠΔΔΕ	ΠΔΚ	ΠΔΘ	ΠΔΗ	ΠΔΑΜΘ	ΠΔΒΑ	ΠΔΠ
Αριθμός ελεγχθέντων εγκαταστάσεων	1655	2797	846	271	737	1218	962	95	135
Μη συμμορφούμενες εγκαταστάσεις	153	176	81	28	75	47	56	6	3
Ποσοστό μη συμμόρφωσης	9,2%	6,3%	9,6%	10,3%	10,2%	3,9%	5,8%	6,3 %	2,2%

Ειδικότερα, το σύνολο των μη συμμορφούμενων εγκαταστάσεων αναπτύσσεται βάσει δραστηριότητας και ανά Περιφερειακή Διεύθυνση στον επόμενο πίνακα:

Πίνακας 7: Κατανομή μη συμμορφούμενων εγκαταστάσεων ανά Περιφερειακή Διεύθυνση βάσει δραστηριότητας

ΠΔ	Παρασκευαστές / Συσκευαστές	Παρασκευαστές Λιανικής	Λιανικό Εμπόριο	Αποθήκευση & Διανομή	Παροχή Υπηρεσιών	Άλλες	Σύνολο
ΠΔΑ	39 (25,5%)	34 (22,2%)	33 (21,6%)	7 (4,6%)	39 (25,5%)	1 (0,6%)	153
ΠΔΚΜ	57 (32,4%)	31 (17,6%)	29 (16,5%)	13 (7,3%)	45 (25,6%)	1 (0,6%)	176
ΠΔΔΕ	12 (14,8%)	20 (24,7%)	14 (17,3%)	3 (3,7%)	32 (39,5%)		81
ΠΔΚ	7 (25,9%)	4 (11,1%)	4 (14,8%)	2 (7,4%)	11 (40,8%)		28
ΠΔΘ	19 (25,3%)	6 (8,0%)	12 (16,0%)	1 (1,3%)	37 (49,4%)		75
ΠΔΗ	12 (25,6%)	4 (8,5%)	9 (19,1%)		22 (46,8%)		47
ΠΔΑΜΘ	18 (32,1%)	4 (7,1%)	10 (18,0%)	4 (7,1%)	20 (35,7%)		56
ΠΔΒΑ	2 (33,4%)	3 (50,0%)			1 (16,6%)		6
ΠΔΠ	2 (66,7%)					1 (33,3%)	3
Σύνολο	168	106	111	30	207	3	625
Ποσοστό	26,9%	17,0%	17,8%	4,7%	33,1%	0,5%	100%

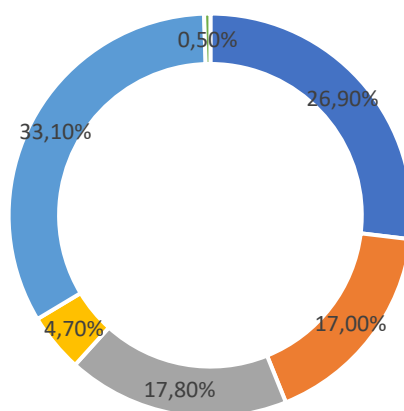

■ Παρασκευαστές / Συσκευαστές ■ Παρασκευαστές Λιανικής ■ Λιανικό Εμπόριο
 ■ Αποθήκευση & Διανομή ■ Παροχή Υπηρεσιών ■ Άλλες

Γράφημα 6: Κατανομή μη συμμορφούμενων εγκαταστάσεων ανά δραστηριότητα (%)

Εστιάζοντας στις μη συμμορφούμενες εγκαταστάσεις (7,2% επί του συνόλου των εγκαταστάσεων που ελέγχθηκαν), αναδεικνύονται οι κατηγορίες των μη συμμορφώσεων, στις οποίες οφείλεται η απόκλιση από την ισχύουσα νομοθεσία των παραπάνω εγκαταστάσεων. Οι διαπιστωθείσες μη συμμορφώσεις αφορούσαν:

- Μη τήρηση κανόνων υγιεινής (32,8%)
- Ανεπάρκεια ή Μη εφαρμογή Συστημάτων Αυτοελέγχου (HACCP) (17,4%)
- Τη διάθεση μη ασφαλών τροφίμων (8,4%)
- Ζητήματα στην επισήμανση και παρουσίαση τροφίμων (12,7%)
- Ζητήματα νοθείας/απάτης (0,8%)
- Άλλες (27,9%)

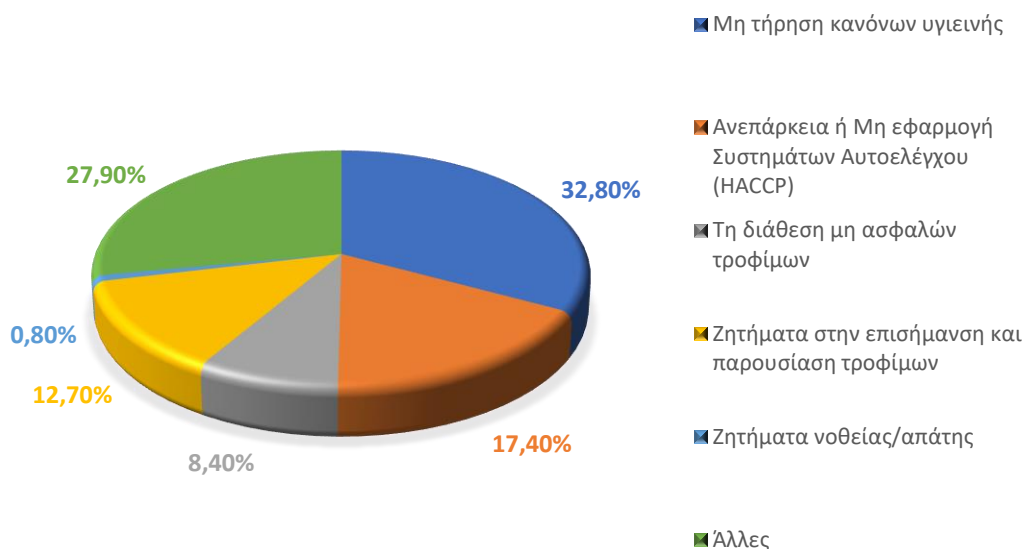

Γράφημα 7: Κατανομή κατηγοριών μη συμμορφώσεων (%)

Τέλος, σημειώθηκαν **272** πράξεις κατασχέσεων (συμπεριλαμβάνονται 8 περιπτώσεις κατασχέσεων κατόπιν αιτήσεως, συνολικής ποσότητας περίπου 1,7 τόνων) μη ασφαλών τροφίμων που αφορούσαν περίπου **205** τόνους προϊόντων:

- 92,6 τόνοι μη αλκοολούχα ποτά
- 32,1 τόνοι γάλα και γαλακτοκομικά προϊόντα
- 27,9 τόνοι ζάχαρη και είδη ζαχαροπλαστικής
- 16,4 τόνοι κρέας και προϊόντα κρέατος
- 11,7 τόνοι επιδόρπια, σνακ
- 4,4 τόνοι λαχανικά & προϊόντα εξ αυτών
- 4,1 τόνοι ψάρια & άλλα θαλασσινά
- 2,9 τόνοι βότανα, μπαχαρικά και καρυκεύματα
- 2,5 τόνοι όσπρια, ξηροί καρποί και ελαιούχοι σπόροι

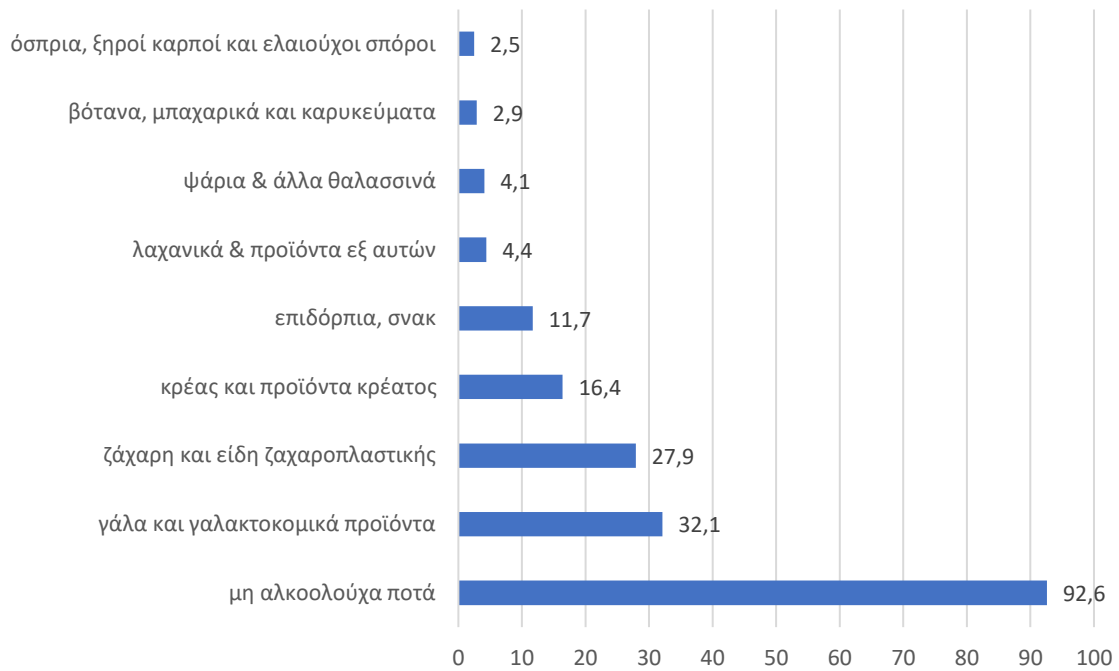

Γράφημα 8: Κατασχεθείσες ποσότητες (σε τόνους)

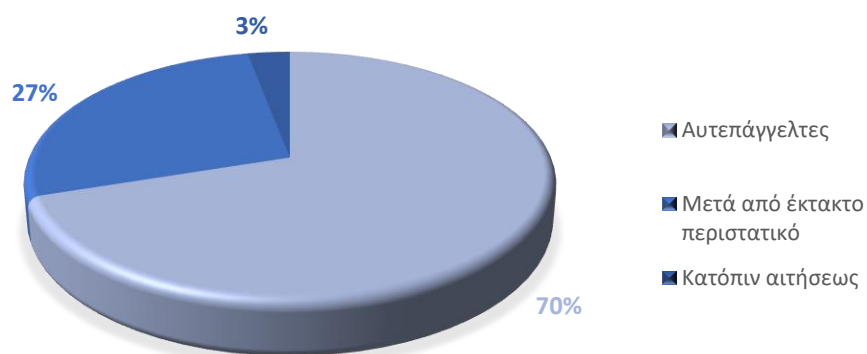

Γράφημα 9: Κατανομή πράξεων κατασχέσεων ανάλογα με το αίτιο (%)

Συμπεράσματα:

Όπως προαναφέρθηκε, η συμμόρφωση των επιχειρήσεων με την κείμενη νομοθεσία ανήλθε στο **92,8%** ενώ το ποσοστό των μη συμμορφούμενων εγκαταστάσεων ανήλθε σε **7,2%**.

Εστιάζοντας στην κατανομή των μη συμμορφούμενων εγκαταστάσεων ανά Περιφερειακή Διεύθυνση, παρατηρείται, σε απόλυτο αριθμό, η ύπαρξη σημαντικών ακραίων τιμών σε σχέση με το μέσο όρο (4 Περιφερειακές Διευθύνσεις κινούνται υψηλότερα του μέσου όρου ενώ 2 άλλες εμφανίζουν σχεδόν μηδενικές τιμές).

Όσον αφορά την δραστηριότητα, η οποία εμφανίζει το υψηλότερο ποσοστό μη συμμορφούμενων εγκαταστάσεων, αυτή είναι η κατηγορία των επιχειρήσεων Παροχής υπηρεσιών. Ακολουθούν οι Παρασκευαστές/Συσκευαστές και αρκετά πιο πίσω το Λιανικό εμπόριο.

Σχετικά με τα είδη των μη συμμορφώσεων, η Γενική Υγιεινή παραμένει πρώτη αλλά το ποσοστό της έχει ελαττωθεί σε σχέση με προηγούμενα έτη. Θα πρέπει να τονισθεί ότι μεγάλο μέρος των μη συμμορφώσεων της κατηγορίας «Άλλες», αφορά σε τρόφιμα τα οποία δεν μπορούν να χαρακτηρισθούν ως μη ασφαλή (π.χ. λόγω υπέρβασης της ημερομηνίας ελάχιστης διατηρησιμότητας). Επίσης εμφανίζουν ιδιαίτερη αύξηση οι περιπτώσεις μη ύπαρξης ιχνηλασιμότητας, μη τήρησης των ειδικών συνθηκών υγιεινής και μη ορθής διαχείρισης του σήματος αναγνώρισης.

Τέλος, αξίζει να σημειωθεί ότι το 70% περίπου της συνολικά κατασχεθείσας ποσότητας για το 2022 ήταν απότοκο των τακτικών ελέγχων.

Ανάλυση αριθμού ελέγχων και ευρημάτων ανά είδος δραστηριότητας

Α. Παρασκευαστές / Συσκευαστές

Εγκαταστάσεις τεμαχισμού, παραγωγής κιμά και παρασκευασμάτων κρέατος	ΕΠΙΘΕΩΡΗΣΕΙΣ	Τακτικές: 164
		Καταγγελίες: 3
		RASFF: 6
		Επανελέγχοι: 41
ΜΗ ΣΥΜΜΟΡΦΩΣΕΙΣ		
		HACCP: 4
		Γενική υγιεινή: 6
		Μη ασφαλή: 5
		Επισήμανση / Παρουσίαση / Διαφήμιση: 1
		Νοθεία / Απάτη: -
		Άλλες: 6

Εγκαταστάσεις επεξεργασίας κρέατος πουλερικών	ΕΠΙΘΕΩΡΗΣΕΙΣ	Τακτικές: 31
		Καταγγελίες: -
		RASFF: -
		Επανελέγχοι: 4
ΜΗ ΣΥΜΜΟΡΦΩΣΕΙΣ		
		HACCP: 1
		Γενική υγιεινή: 1
		Μη ασφαλή: 9
		Επισήμανση / Παρουσίαση / Διαφήμιση: -
		Νοθεία / Απάτη: -
		Άλλες: 1

Εγκαταστάσεις παραγωγής προϊόντων με βάση το κρέας	ΕΠΙΘΕΩΡΗΣΕΙΣ	Τακτικές: 57
		Καταγγελίες: 1
		RASFF: 7
		Επανελέγχοι: 27
ΜΗ ΣΥΜΜΟΡΦΩΣΕΙΣ		
		HACCP: 5
		Γενική υγιεινή: 4
		Μη ασφαλή: -
		Επισήμανση / Παρουσίαση / Διαφήμιση: 2
		Νοθεία / Απάτη: -
		Άλλες: 3

Εγκαταστάσεις επεξεργασίας στομάχων, εντέρων & ουροδόχων κύστεων	ΕΠΙΘΕΩΡΗΣΕΙΣ	Τακτικές: 1
		Καταγγελίες: -
		RASFF: -
		Επανελέγχοι: 1
ΜΗ ΣΥΜΜΟΡΦΩΣΕΙΣ		
		HACCP: -
		Γενική υγιεινή: -
		Μη ασφαλή: -
		Επισήμανση / Παρουσίαση / Διαφήμιση: -
		Νοθεία / Απάτη: -
		Άλλες: -

Εγκαταστάσεις ανασυσκευασίας ζωικών προϊόντων	ΕΠΙΘΕΩΡΗΣΕΙΣ	Τακτικές: 13
		Καταγγελίες: -
		RASFF: 1
		Επανελέγχοι: 3
ΜΗ ΣΥΜΜΟΡΦΩΣΕΙΣ		
		HACCP: 1
		Γενική υγιεινή: -
		Μη ασφαλή: -
		Επισήμανση / Παρουσίαση / Διαφήμιση: 1
		Νοθεία / Απάτη: -
		Άλλες: 2

Εγκαταστάσεις επεξεργασίας & παρασκευής σαλιγκαριών	ΕΠΙΘΕΩΡΗΣΕΙΣ	Τακτικές: 6
		Καταγγελίες: -
		RASFF: -
		Επανελέγχοι: -
ΜΗ ΣΥΜΜΟΡΦΩΣΕΙΣ		
		HACCP: 1
		Γενική υγιεινή: 1
		Μη ασφαλή: -
		Επισήμανση / Παρουσίαση / Διαφήμιση: -
		Νοθεία / Απάτη: -
		Άλλες: 1

Εγκαταστάσεις παραγωγής γάλακτος	ΕΠΙΘΕΩΡΗΣΕΙΣ	Τακτικές: 17
		Καταγγελίες: 6
		RASFF: -
		Επανελέγχοι: 3
ΜΗ ΣΥΜΜΟΡΦΩΣΕΙΣ		
		HACCP: 2
		Γενική υγιεινή: 3
		Μη ασφαλή: -
		Επισήμανση / Παρουσίαση / Διαφήμιση: 2
		Νοθεία / Απάτη: 2
		Άλλες: 2

Εγκαταστάσεις παραγωγής τυροκομικών προϊόντων	ΕΠΙΘΕΩΡΗΣΕΙΣ	Τακτικές: 178
		Καταγγελίες: 5
		RASFF: 10
		Επανελέγχοι: 29
ΜΗ ΣΥΜΜΟΡΦΩΣΕΙΣ		
		HACCP: 7
		Γενική υγιεινή: 5
		Μη ασφαλή: 3
		Επισήμανση / Παρουσίαση / Διαφήμιση: 1
		Νοθεία / Απάτη: -
		Άλλες: 8

Εγκαταστάσεις παραγωγής γιαούρτης και επιδορπίων	ΕΠΙΘΕΩΡΗΣΕΙΣ	Τακτικές: 32
		Καταγγελίες: 13
		RASFF: 2
		Επανελέγχοι: 24
ΜΗ ΣΥΜΜΟΡΦΩΣΕΙΣ		
		HACCP: 3
		Γενική υγιεινή: 4
		Μη ασφαλή: 1
		Επισήμανση / Παρουσίαση / Διαφήμιση: 4
		Νοθεία / Απάτη: -
		Άλλες: 2

Εγκαταστάσεις παραγωγής / ανασυσκευασίας βουτύρου	ΕΠΙΘΕΩΡΗΣΕΙΣ	Τακτικές: 8
		Καταγγελίες: -
		RASFF: 1
		Επανελέγχοι: 2
ΜΗ ΣΥΜΜΟΡΦΩΣΕΙΣ		
		HACCP: -
		Γενική υγιεινή: -
		Μη ασφαλή: -
		Επισήμανση / Παρουσίαση / Διαφήμιση: 1
		Νοθεία / Απάτη: -
		Άλλες: -

Εγκαταστάσεις παραγωγής παγωτών	ΕΠΙΘΕΩΡΗΣΕΙΣ	Τακτικές: -
		Καταγγελίες: 5
		RASFF: -
		Επανελέγχοι: 7
ΜΗ ΣΥΜΜΟΡΦΩΣΕΙΣ		
		HACCP: -
		Γενική υγιεινή: 1
		Μη ασφαλή: -
		Επισήμανση / Παρουσίαση / Διαφήμιση: -
		Νοθεία / Απάτη: -
		Άλλες: -

Εγκαταστάσεις παραγωγής πρωτεϊνών γάλακτος	ΕΠΙΘΕΩΡΗΣΕΙΣ	Τακτικές: 4
		Καταγγελίες: -
		RASFF: -
		Επανελέγχοι: -
ΜΗ ΣΥΜΜΟΡΦΩΣΕΙΣ		
		HACCP: -
		Γενική υγιεινή: -
		Μη ασφαλή: -
		Επισήμανση / Παρουσίαση / Διαφήμιση: -
		Νοθεία / Απάτη: -
		Άλλες: -

Εγκαταστάσεις παραγωγής μη γαλακτοκομικών προϊόντων	ΕΠΙΘΕΩΡΗΣΕΙΣ	Τακτικές: 6
		Καταγγελίες: -
		RASFF: -
		Επανελέγχοι: 1
ΜΗ ΣΥΜΜΟΡΦΩΣΕΙΣ		
		HACCP: -
		Γενική υγιεινή: -
		Μη ασφαλή: -
		Επισήμανση / Παρουσίαση / Διαφήμιση: -
		Νοθεία / Απάτη: -
		Άλλες: -

Κέντρα συλλογής, ωσοκόπησης και συσκευασίας αυγών	ΕΠΙΘΕΩΡΗΣΕΙΣ	Τακτικές: 14
		Καταγγελίες: 5
		RASFF: -
		Επανελέγχοι: -
ΜΗ ΣΥΜΜΟΡΦΩΣΕΙΣ		
		HACCP: 1
		Γενική υγιεινή: -
		Μη ασφαλή: -
		Επισήμανση / Παρουσίαση / Διαφήμιση: -
		Νοθεία / Απάτη: -
		Άλλες: -

Εγκαταστάσεις επεξεργασίας αυγών και παραγωγής προϊόντων αυγών	ΕΠΙΘΕΩΡΗΣΕΙΣ	Τακτικές:	4
		Καταγγελίες:	5
		RASFF:	-
		Επανελέγχοι:	-
ΜΗ ΣΥΜΜΟΡΦΩΣΕΙΣ			
		HACCP:	-
		Γενική υγιεινή:	-
		Μη ασφαλή:	-
		Επισήμανση / Παρουσίαση / Διαφήμιση:	-
		Νοθεία / Απάτη:	-
		Άλλες:	-

Εγκαταστάσεις μεταποίησης αλιευμάτων και προϊόντων αυτών	ΕΠΙΘΕΩΡΗΣΕΙΣ	Τακτικές:	31
		Καταγγελίες:	-
		RASFF:	1
		Επανελέγχοι:	2
ΜΗ ΣΥΜΜΟΡΦΩΣΕΙΣ			
		HACCP:	-
		Γενική υγιεινή:	-
		Μη ασφαλή:	-
		Επισήμανση / Παρουσίαση / Διαφήμιση:	-
		Νοθεία / Απάτη:	-
		Άλλες:	-

Πλοία εργοστάσια αλιευμάτων	ΕΠΙΘΕΩΡΗΣΕΙΣ	Τακτικές:	4
		Καταγγελίες:	-
		RASFF:	-
		Επανελέγχοι:	-
ΜΗ ΣΥΜΜΟΡΦΩΣΕΙΣ			
		HACCP:	-
		Γενική υγιεινή:	-
		Μη ασφαλή:	-
		Επισήμανση / Παρουσίαση / Διαφήμιση:	-
		Νοθεία / Απάτη:	-
		Άλλες:	-

Εγκαταστάσεις παραγωγής μαγειρεμένων φαγητών	ΕΠΙΘΕΩΡΗΣΕΙΣ	Τακτικές:	50
		Καταγγελίες:	8
		RASFF:	3
		Επανελέγχοι:	14
ΜΗ ΣΥΜΜΟΡΦΩΣΕΙΣ			
		HACCP:	3
		Γενική υγιεινή:	5
		Μη ασφαλή:	-
		Επισήμανση / Παρουσίαση / Διαφήμιση:	-
		Νοθεία / Απάτη:	-
		Άλλες:	4

Εγκαταστάσεις επεξεργασίας μελιού	ΕΠΙΘΕΩΡΗΣΕΙΣ	Τακτικές:	24
		Καταγγελίες:	6
		RASFF:	8
		Επανελέγχοι:	7
ΜΗ ΣΥΜΜΟΡΦΩΣΕΙΣ			
		HACCP:	-
		Γενική υγιεινή:	2
		Μη ασφαλή:	-
		Επισήμανση / Παρουσίαση / Διαφήμιση:	2
		Νοθεία / Απάτη:	-
		Άλλες:	1

Εγκαταστάσεις επεξεργασίας φρούτων & λαχανικών	ΕΠΙΘΕΩΡΗΣΕΙΣ	Τακτικές:	23
		Καταγγελίες:	16
		RASFF:	-
		Επανελέγχοι:	17
ΜΗ ΣΥΜΜΟΡΦΩΣΕΙΣ			
		HACCP:	1
		Γενική υγιεινή:	2
		Μη ασφαλή:	-
		Επισήμανση / Παρουσίαση / Διαφήμιση:	-
		Νοθεία / Απάτη:	-
		Άλλες:	1

Εγκαταστάσεις παραγωγής χυμών	ΕΠΙΘΕΩΡΗΣΕΙΣ	Τακτικές:	7
		Καταγγελίες:	2
		RASFF:	-
		Επανελέγχοι:	1
ΜΗ ΣΥΜΜΟΡΦΩΣΕΙΣ			
		HACCP:	-
		Γενική υγιεινή:	-
		Μη ασφαλή:	-
		Επισήμανση / Παρουσίαση / Διαφήμιση:	-
		Νοθεία / Απάτη:	-
		Άλλες:	-

Εγκαταστάσεις επεξεργασίας ρυζιού & οσπρίων	ΕΠΙΘΕΩΡΗΣΕΙΣ	Τακτικές:	8
		Καταγγελίες:	7
		RASFF:	1
		Επανελέγχοι:	3
ΜΗ ΣΥΜΜΟΡΦΩΣΕΙΣ			
		HACCP:	1
		Γενική υγιεινή:	1
		Μη ασφαλή:	1
		Επισήμανση / Παρουσίαση / Διαφήμιση:	1
		Νοθεία / Απάτη:	1
		Άλλες:	1

Εγκαταστάσεις επεξεργασίας και συσκευασίας ξηρών καρπών & αποξηραμένων φρούτων	ΕΠΙΘΕΩΡΗΣΕΙΣ	Τακτικές: 25
		Καταγγελίες: 7
		RASFF: 8
		Επανελέγχοι: 11
ΜΗ ΣΥΜΜΟΡΦΩΣΕΙΣ		
HACCP: 2		
Γενική υγιεινή: 1		
Μη ασφαλή: -		
Επισήμανση / Παρουσίαση / Διαφήμιση: -		
Νοθεία / Απάτη: -		
Άλλες: 1		

Εγκαταστάσεις παραγωγής και τυποποίησης ελαιολάδου	ΕΠΙΘΕΩΡΗΣΕΙΣ	Τακτικές: 124
		Καταγγελίες: 7
		RASFF: 7
		Επανελέγχοι: 18
ΜΗ ΣΥΜΜΟΡΦΩΣΕΙΣ		
HACCP: 2		
Γενική υγιεινή: 1		
Μη ασφαλή: 1		
Επισήμανση / Παρουσίαση / Διαφήμιση: 5		
Νοθεία / Απάτη: 1		
Άλλες: 4		

Εγκαταστάσεις παραγωγής άλλων φυτικών ελαίων και φυτικών λιπαρών υλών	ΕΠΙΘΕΩΡΗΣΕΙΣ	Τακτικές: -
		Καταγγελίες: -
		RASFF: -
		Επανελέγχοι: 1
ΜΗ ΣΥΜΜΟΡΦΩΣΕΙΣ		
HACCP: -		
Γενική υγιεινή: -		
Μη ασφαλή: -		
Επισήμανση / Παρουσίαση / Διαφήμιση: -		
Νοθεία / Απάτη: -		
Άλλες: -		

Εγκαταστάσεις παραγωγής διατηρημένων φρούτων και λαχανικών σε κονσέρβες	ΕΠΙΘΕΩΡΗΣΕΙΣ	Τακτικές: 10
		Καταγγελίες: -
		RASFF: -
		Επανελέγχοι: 1
ΜΗ ΣΥΜΜΟΡΦΩΣΕΙΣ		
HACCP: -		
Γενική υγιεινή: -		
Μη ασφαλή: -		
Επισήμανση / Παρουσίαση / Διαφήμιση: 1		
Νοθεία / Απάτη: -		
Άλλες: -		

Εγκαταστάσεις παραγωγής διατηρημένων λαχανικών σε άλμη, ξύδι, λάδι κ.λ.π.	ΕΠΙΘΕΩΡΗΣΕΙΣ	Τακτικές: 8
		Καταγγελίες: 2
		RASFF: 1
		Επανελέγχοι: 2
ΜΗ ΣΥΜΜΟΡΦΩΣΕΙΣ		
HACCP: -		
Γενική υγιεινή: -		
Μη ασφαλή: -		
Επισήμανση / Παρουσίαση / Διαφήμιση: -		
Νοθεία / Απάτη: -		
Άλλες: 1		

Εγκαταστάσεις παρασκευής επιτραπέζιων ελιών	ΕΠΙΘΕΩΡΗΣΕΙΣ	Τακτικές: 15
		Καταγγελίες: 1
		RASFF: 2
		Επανελέγχοι: 5
ΜΗ ΣΥΜΜΟΡΦΩΣΕΙΣ		
HACCP: -		
Γενική υγιεινή: -		
Μη ασφαλή: -		
Επισήμανση / Παρουσίαση / Διαφήμιση: -		
Νοθεία / Απάτη: -		
Άλλες: -		

Εγκαταστάσεις επεξεργασίας αρτυμάτων, καρυκευμάτων, βοτάνων & μπαχαρικών	ΕΠΙΘΕΩΡΗΣΕΙΣ	Τακτικές: 30
		Καταγγελίες: 2
		RASFF: 5
		Επανελέγχοι: 5
ΜΗ ΣΥΜΜΟΡΦΩΣΕΙΣ		
HACCP: -		
Γενική υγιεινή: 1		
Μη ασφαλή: -		
Επισήμανση / Παρουσίαση / Διαφήμιση: -		
Νοθεία / Απάτη: -		
Άλλες: 3		

Εγκαταστάσεις επεξεργασίας καφέ, κακάο και των προϊόντων του	ΕΠΙΘΕΩΡΗΣΕΙΣ	Τακτικές: 11
		Καταγγελίες: 2
		RASFF: 2
		Επανελέγχοι: 5
ΜΗ ΣΥΜΜΟΡΦΩΣΕΙΣ		
HACCP: -		
Γενική υγιεινή: -		
Μη ασφαλή: -		
Επισήμανση / Παρουσίαση / Διαφήμιση: -		
Νοθεία / Απάτη: -		
Άλλες: -		

Εγκαταστάσεις παραγωγής προϊόντων δημητριακών & ζυμαρικών	ΕΠΙΘΕΩΡΗΣΕΙΣ	Τακτικές: 58
		Καταγγελίες: 9
		RASFF: 3
		Επανελέγχοι: 17
ΜΗ ΣΥΜΜΟΡΦΩΣΕΙΣ		
HACCP: 2		
Γενική υγιεινή: 1		
Μη ασφαλή: 1		
Επισήμανση / Παρουσίαση / Διαφήμιση: 1		
Νοθεία / Απάτη: -		
Άλλες: 2		

Εγκαταστάσεις παραγωγής κρασιού, μπίρας & ποτών με αλκοολικό τίτλο έως 15%	ΕΠΙΘΕΩΡΗΣΕΙΣ	Τακτικές: 24
		Καταγγελίες: 2
		RASFF: -
		Επανελέγχοι: 5
ΜΗ ΣΥΜΜΟΡΦΩΣΕΙΣ		
HACCP: -		
Γενική υγιεινή: -		
Μη ασφαλή: -		
Επισήμανση / Παρουσίαση / Διαφήμιση: -		
Νοθεία / Απάτη: -		
Άλλες: -		

Εγκαταστάσεις παραγωγής σνακς, τσιπς κ.λ.π.	ΕΠΙΘΕΩΡΗΣΕΙΣ	Τακτικές: 3
		Καταγγελίες: 3
		RASFF: 2
		Επανελέγχοι: 1
ΜΗ ΣΥΜΜΟΡΦΩΣΕΙΣ		
HACCP: 1		
Γενική υγιεινή: -		
Μη ασφαλή: -		
Επισήμανση / Παρουσίαση / Διαφήμιση: -		
Νοθεία / Απάτη: -		
Άλλες: -		

Εγκαταστάσεις παραγωγής προϊόντων αρτοποιίας	ΕΠΙΘΕΩΡΗΣΕΙΣ	Τακτικές: 91
		Καταγγελίες: 19
		RASFF: 3
		Επανελέγχοι: 35
ΜΗ ΣΥΜΜΟΡΦΩΣΕΙΣ		
HACCP: 9		
Γενική υγιεινή: 16		
Μη ασφαλή: -		
Επισήμανση / Παρουσίαση / Διαφήμιση: 3		
Νοθεία / Απάτη: -		
Άλλες: 7		

Εγκαταστάσεις παραγωγής προϊόντων ζύμης & σφολιατοειδών	ΕΠΙΘΕΩΡΗΣΕΙΣ	Τακτικές: 70
		Καταγγελίες: 14
		RASFF: 2
		Επανελέγχοι: 30
ΜΗ ΣΥΜΜΟΡΦΩΣΕΙΣ		
HACCP: 7		
Γενική υγιεινή: 7		
Μη ασφαλή: -		
Επισήμανση / Παρουσίαση / Διαφήμιση: 1		
Νοθεία / Απάτη: -		
Άλλες: 8		

Εγκαταστάσεις παραγωγής προϊόντων ζαχαροπλαστικής	ΕΠΙΘΕΩΡΗΣΕΙΣ	Τακτικές: 105
		Καταγγελίες: 7
		RASFF: 3
		Επανελέγχοι: 41
ΜΗ ΣΥΜΜΟΡΦΩΣΕΙΣ		
HACCP: 5		
Γενική υγιεινή: 8		
Μη ασφαλή: 1		
Επισήμανση / Παρουσίαση / Διαφήμιση: -		
Νοθεία / Απάτη: -		
Άλλες: 7		

Εγκαταστάσεις παραγωγής προϊόντων με γλυκαντικές ύλες (μαρμελάδες, λουκούμια, παστέλια, χαλβάδες κ.λ.π.)	ΕΠΙΘΕΩΡΗΣΕΙΣ	Τακτικές: 27
		Καταγγελίες: 8
		RASFF: 4
		Επανελέγχοι: 23
ΜΗ ΣΥΜΜΟΡΦΩΣΕΙΣ		
HACCP: 4		
Γενική υγιεινή: 3		
Μη ασφαλή: 1		
Επισήμανση / Παρουσίαση / Διαφήμιση: 1		
Νοθεία / Απάτη: -		
Άλλες: 2		

Εγκαταστάσεις παραγωγής εδεσμάτων και σαλατών	ΕΠΙΘΕΩΡΗΣΕΙΣ	Τακτικές: 27
		Καταγγελίες: 3
		RASFF: 1
		Επανελέγχοι: 4
ΜΗ ΣΥΜΜΟΡΦΩΣΕΙΣ		
HACCP: 1		
Γενική υγιεινή: -		
Μη ασφαλή: -		
Επισήμανση / Παρουσίαση / Διαφήμιση: -		
Νοθεία / Απάτη: -		
Άλλες: -		

Εγκαταστάσεις που παράγουν σάλτσες, σούπες, ζωμούς	ΕΠΙΘΕΩΡΗΣΕΙΣ	Τακτικές:	5
		Καταγγελίες:	-
		RASFF:	-
		Επανελέγχοι:	1
ΜΗ ΣΥΜΜΟΡΦΩΣΕΙΣ			
		HACCP:	-
		Γενική υγιεινή:	1
		Μη ασφαλή:	1
		Επισήμανση / Παρουσίαση / Διαφήμιση:	-
		Νοθεία / Απάτη:	-
		Άλλες:	-

Εγκαταστάσεις παραγωγής αλκοολούχων ποτών (ποτά με αλκοολικό τίτλο από 15% και άνω)	ΕΠΙΘΕΩΡΗΣΕΙΣ	Τακτικές:	-
		Καταγγελίες:	-
		RASFF:	1
		Επανελέγχοι:	-
ΜΗ ΣΥΜΜΟΡΦΩΣΕΙΣ			
		HACCP:	-
		Γενική υγιεινή:	-
		Μη ασφαλή:	-
		Επισήμανση / Παρουσίαση / Διαφήμιση:	-
		Νοθεία / Απάτη:	-
		Άλλες:	-

Εγκαταστάσεις παραγωγής αναψυκτικών & ποτών χωρίς αλκοολικό τίτλο	ΕΠΙΘΕΩΡΗΣΕΙΣ	Τακτικές:	9
		Καταγγελίες:	5
		RASFF:	1
		Επανελέγχοι:	5
ΜΗ ΣΥΜΜΟΡΦΩΣΕΙΣ			
		HACCP:	1
		Γενική υγιεινή:	2
		Μη ασφαλή:	1
		Επισήμανση / Παρουσίαση / Διαφήμιση:	-
		Νοθεία / Απάτη:	-
		Άλλες:	1

Εγκαταστάσεις παραγωγής εμφιαλωμένων νερών	ΕΠΙΘΕΩΡΗΣΕΙΣ	Τακτικές:	10
		Καταγγελίες:	11
		RASFF:	-
		Επανελέγχοι:	-
ΜΗ ΣΥΜΜΟΡΦΩΣΕΙΣ-			
		HACCP:	-
		Γενική υγιεινή:	-
		Μη ασφαλή:	-
		Επισήμανση / Παρουσίαση / Διαφήμιση:	-
		Νοθεία / Απάτη:	-
		Άλλες:	-

Εγκαταστάσεις παραγωγής πάγου και παγοκύβων	ΕΠΙΘΕΩΡΗΣΕΙΣ	Τακτικές:	6
		Καταγγελίες:	-
		RASFF:	-
		Επανελέγχοι:	3
ΜΗ ΣΥΜΜΟΡΦΩΣΕΙΣ			
		HACCP:	1
		Γενική υγιεινή:	2
		Μη ασφαλή:	-
		Επισήμανση / Παρουσίαση / Διαφήμιση:	-
		Νοθεία / Απάτη:	-
		Άλλες:	1

Εγκαταστάσεις παραγωγής παιδικών τροφών	ΕΠΙΘΕΩΡΗΣΕΙΣ	Τακτικές:	-
		Καταγγελίες:	1
		RASFF:	-
		Επανελέγχοι:	-
ΜΗ ΣΥΜΜΟΡΦΩΣΕΙΣ			
		HACCP:	-
		Γενική υγιεινή:	-
		Μη ασφαλή:	-
		Επισήμανση / Παρουσίαση / Διαφήμιση:	-
		Νοθεία / Απάτη:	-
		Άλλες:	-

Εγκαταστάσεις παραγωγής προϊόντων ειδικής διατροφής	ΕΠΙΘΕΩΡΗΣΕΙΣ	Τακτικές:	2
		Καταγγελίες:	-
		RASFF:	2
		Επανελέγχοι:	-
ΜΗ ΣΥΜΜΟΡΦΩΣΕΙΣ			
		HACCP:	-
		Γενική υγιεινή:	-
		Μη ασφαλή:	-
		Επισήμανση / Παρουσίαση / Διαφήμιση:	-
		Νοθεία / Απάτη:	-
		Άλλες:	-

Εγκαταστάσεις παραγωγής Α' υλών αρτοποιίας - ζαχαροπλαστικής	ΕΠΙΘΕΩΡΗΣΕΙΣ	Τακτικές:	7
		Καταγγελίες:	1
		RASFF:	1
		Επανελέγχοι:	2
ΜΗ ΣΥΜΜΟΡΦΩΣΕΙΣ			
		HACCP:	1
		Γενική υγιεινή:	3
		Μη ασφαλή:	-
		Επισήμανση / Παρουσίαση / Διαφήμιση:	-
		Νοθεία / Απάτη:	-
		Άλλες:	1

Εγκαταστάσεις παραγωγής μιγμάτων προσθέτων υλών	ΕΠΙΘΕΩΡΗΣΕΙΣ	Τακτικές: 3
		Καταγγελίες: -
		RASFF: 1
		Επανελέγχοι: 3
ΜΗ ΣΥΜΜΟΡΦΩΣΕΙΣ		
HACCP: -		
Γενική υγιεινή: -		
Μη ασφαλή: -		
Επισήμανση / Παρουσίαση / Διαφήμιση: 1		
Νοθεία / Απάτη: -		
Άλλες: 1		

Εγκαταστάσεις παραγωγής υλικών και αντικειμένων που προορίζονται να έρθουν σε επαφή με τρόφιμα	ΕΠΙΘΕΩΡΗΣΕΙΣ	Τακτικές: 22
		Καταγγελίες: 2
		RASFF: 2
		Επανελέγχοι: 10
ΜΗ ΣΥΜΜΟΡΦΩΣΕΙΣ		
HACCP: -		
Γενική υγιεινή: -		
Μη ασφαλή: -		
Επισήμανση / Παρουσίαση / Διαφήμιση: -		
Νοθεία / Απάτη: -		
Άλλες: 1		

Εγκαταστάσεις ιδιοπαραγωγής γαλακτοκομικών προϊόντων	ΕΠΙΘΕΩΡΗΣΕΙΣ	Τακτικές: 1
		Καταγγελίες: -
		RASFF: -
		Επανελέγχοι: 3
ΜΗ ΣΥΜΜΟΡΦΩΣΕΙΣ		
HACCP: -		
Γενική υγιεινή: -		
Μη ασφαλή: -		
Επισήμανση / Παρουσίαση / Διαφήμιση: -		
Νοθεία / Απάτη: -		
Άλλες: -		

Άλλοι	ΕΠΙΘΕΩΡΗΣΕΙΣ	Τακτικές: 3
		Καταγγελίες: -
		RASFF: 2
		Επανελέγχοι: 2
ΜΗ ΣΥΜΜΟΡΦΩΣΕΙΣ		
HACCP: -		
Γενική υγιεινή: -		
Μη ασφαλή: -		
Επισήμανση / Παρουσίαση / Διαφήμιση: -		
Νοθεία / Απάτη: -		
Άλλες: -		

Β. Παρασκευαστές που πωλούν λιανικώς

Κρεοπωλεία	ΕΠΙΘΕΩΡΗΣΕΙΣ	Τακτικές: 1014
		Καταγγελίες: 10
		RASFF: 2
		Επανελέγχοι: 210
ΜΗ ΣΥΜΜΟΡΦΩΣΕΙΣ		
		HACCP: 10
		Γενική υγιεινή: 21
		Μη ασφαλή: 9
		Επισήμανση / Παρουσίαση / Διαφήμιση: 10
		Νοθεία / Απάτη: -
		Άλλες: 51

Ζαχαροπλαστεία	ΕΠΙΘΕΩΡΗΣΕΙΣ	Τακτικές: 371
		Καταγγελίες: 11
		RASFF: -
		Επανελέγχοι: 74
ΜΗ ΣΥΜΜΟΡΦΩΣΕΙΣ		
		HACCP: 6
		Γενική υγιεινή: 14
		Μη ασφαλή: 2
		Επισήμανση / Παρουσίαση / Διαφήμιση: 1
		Νοθεία / Απάτη: -
		Άλλες: 9

Αρτοποιεία	ΕΠΙΘΕΩΡΗΣΕΙΣ	Τακτικές: 272
		Καταγγελίες: 14
		RASFF: -
		Επανελέγχοι: 103
ΜΗ ΣΥΜΜΟΡΦΩΣΕΙΣ		
		HACCP: 9
		Γενική υγιεινή: 28
		Μη ασφαλή: 2
		Επισήμανση / Παρουσίαση / Διαφήμιση: 12
		Νοθεία / Απάτη: -
		Άλλες: 8

Παρασκευή και πώληση σφολιατοειδών	ΕΠΙΘΕΩΡΗΣΕΙΣ	Τακτικές: 40
		Καταγγελίες: 1
		RASFF: -
		Επανελέγχοι: 19
ΜΗ ΣΥΜΜΟΡΦΩΣΕΙΣ		
		HACCP: -
		Γενική υγιεινή: -
		Μη ασφαλή: -
		Επισήμανση / Παρουσίαση / Διαφήμιση: 1
		Νοθεία / Απάτη: -
		Άλλες: 1

Γ. Λιανικό εμπόριο

Σούπερ Μάρκετ	ΕΠΙΘΕΩΡΗΣΕΙΣ	Τακτικές: 926
		Καταγγελίες: 170
		RASFF: 8
		Επανελέγχοι: 81
ΜΗ ΣΥΜΜΟΡΦΩΣΕΙΣ		
		HACCP: 5
		Γενική υγιεινή: 13
		Μη ασφαλή: 10
		Επισήμανση / Παρουσίαση / Διαφήμιση: 11
		Νοθεία / Απάτη: 1
		Άλλες: 24

Παντοπωλεία	ΕΠΙΘΕΩΡΗΣΕΙΣ	Τακτικές: 441
		Καταγγελίες: 19
		RASFF: 27
		Επανελέγχοι: 48
ΜΗ ΣΥΜΜΟΡΦΩΣΕΙΣ		
		HACCP: 5
		Γενική υγιεινή: 6
		Μη ασφαλή: 4
		Επισήμανση / Παρουσίαση / Διαφήμιση: 5
		Νοθεία / Απάτη: -
		Άλλες: 4

Ιχθυοπωλεία	ΕΠΙΘΕΩΡΗΣΕΙΣ	Τακτικές: 170
		Καταγγελίες: 1
		RASFF: -
		Επανελέγχοι: 34
ΜΗ ΣΥΜΜΟΡΦΩΣΕΙΣ		
		HACCP: 6
		Γενική υγιεινή: 5
		Μη ασφαλή: -
		Επισήμανση / Παρουσίαση / Διαφήμιση: 5
		Νοθεία / Απάτη: -
		Άλλες: 3

Πτηνοπωλεία / Αυγοπωλεία	ΕΠΙΘΕΩΡΗΣΕΙΣ	Τακτικές: 41
		Καταγγελίες: 2
		RASFF: 1
		Επανελέγχοι: 4
ΜΗ ΣΥΜΜΟΡΦΩΣΕΙΣ		
		HACCP: 2
		Γενική υγιεινή: 2
		Μη ασφαλή: 4
		Επισήμανση / Παρουσίαση / Διαφήμιση: -
		Νοθεία / Απάτη: -
		Άλλες: -

Αλλαντικά-Τυροκομικά	ΕΠΙΘΕΩΡΗΣΕΙΣ	Τακτικές: 28
		Καταγγελίες: -
		RASFF: -
		Επανελέγχοι: 4
ΜΗ ΣΥΜΜΟΡΦΩΣΕΙΣ		
		HACCP: 1
		Γενική υγιεινή: -
		Μη ασφαλή: -
		Επισήμανση / Παρουσίαση / Διαφήμιση: -
		Νοθεία / Απάτη: 2
		Άλλες: 1

Πρατήρια γάλακτος - ειδών ζαχαροπλαστικής και άρτου	ΕΠΙΘΕΩΡΗΣΕΙΣ	Τακτικές: 294
		Καταγγελίες: 15
		RASFF: -
		Επανελέγχοι: 60
ΜΗ ΣΥΜΜΟΡΦΩΣΕΙΣ		
		HACCP: 3
		Γενική υγιεινή: 10
		Μη ασφαλή: -
		Επισήμανση / Παρουσίαση / Διαφήμιση: 2
		Νοθεία / Απάτη: -
		Άλλες: 5

Κατεψυγμένα είδη	ΕΠΙΘΕΩΡΗΣΕΙΣ	Τακτικές: 11
		Καταγγελίες: 2
		RASFF: -
		Επανελέγχοι: -
ΜΗ ΣΥΜΜΟΡΦΩΣΕΙΣ		
HACCP: -		
Γενική υγιεινή: -		
Μη ασφαλή: -		
Επισήμανση / Παρουσίαση / Διαφήμιση: 1		
Νοθεία / Απάτη: -		
Άλλες: 1		

Καταστήματα Υγιεινών Τροφών	ΕΠΙΘΕΩΡΗΣΕΙΣ	Τακτικές: 3
		Καταγγελίες: -
		RASFF: -
		Επανελέγχοι: 1
ΜΗ ΣΥΜΜΟΡΦΩΣΕΙΣ		
HACCP: -		
Γενική υγιεινή: -		
Μη ασφαλή: -		
Επισήμανση / Παρουσίαση / Διαφήμιση: -		
Νοθεία / Απάτη: -		
Άλλες: -		

Καφεκοπτεία / Ξηροί Καρποί / Πρατήρια ποτών	ΕΠΙΘΕΩΡΗΣΕΙΣ	Τακτικές: 75
		Καταγγελίες: 1
		RASFF: -
		Επανελέγχοι: 6
ΜΗ ΣΥΜΜΟΡΦΩΣΕΙΣ		
HACCP: 1		
Γενική υγιεινή: 2		
Μη ασφαλή: -		
Επισήμανση / Παρουσίαση / Διαφήμιση: 1		
Νοθεία / Απάτη: -		
Άλλες: 2		

Οπωροπωλεία	ΕΠΙΘΕΩΡΗΣΕΙΣ	Τακτικές: 33
		Καταγγελίες: -
		RASFF: -
		Επανελέγχοι: 6
ΜΗ ΣΥΜΜΟΡΦΩΣΕΙΣ		
HACCP: -		
Γενική υγιεινή: 2		
Μη ασφαλή: -		
Επισήμανση / Παρουσίαση / Διαφήμιση: -		
Νοθεία / Απάτη: -		
Άλλες: -		

Λαϊκές αγορές	ΕΠΙΘΕΩΡΗΣΕΙΣ	Τακτικές: 2
		Καταγγελίες: 1
		RASFF: -
		Επανελέγχοι: -
ΜΗ ΣΥΜΜΟΡΦΩΣΕΙΣ		
HACCP: -		
Γενική υγιεινή: -		
Μη ασφαλή: -		
Επισήμανση / Παρουσίαση / Διαφήμιση: 1		
Νοθεία / Απάτη: -		
Άλλες: -		

Περιπτερα-Ψιλικά	ΕΠΙΘΕΩΡΗΣΕΙΣ	Τακτικές: 25
		Καταγγελίες: 1
		RASFF: 2
		Επανελέγχοι: 1
ΜΗ ΣΥΜΜΟΡΦΩΣΕΙΣ		
HACCP: -		
Γενική υγιεινή: 1		
Μη ασφαλή: -		
Επισήμανση / Παρουσίαση / Διαφήμιση: 1		
Νοθεία / Απάτη: -		
Άλλες: 1		

Μικτά	ΕΠΙΘΕΩΡΗΣΕΙΣ	Τακτικές: 25
		Καταγγελίες: 3
		RASFF: 2
		Επανελέγχοι: 2
ΜΗ ΣΥΜΜΟΡΦΩΣΕΙΣ		
HACCP: -		
Γενική υγιεινή: -		
Μη ασφαλή: -		
Επισήμανση / Παρουσίαση / Διαφήμιση: -		
Νοθεία / Απάτη: -		
Άλλες: -		

Καταστήματα εμπορίας υλικών και αντικειμένων που προορίζονται να έρθουν σε επαφή με τρόφιμα	ΕΠΙΘΕΩΡΗΣΕΙΣ	Τακτικές: -
		Καταγγελίες: -
		RASFF: 5
		Επανελέγχοι: 1
ΜΗ ΣΥΜΜΟΡΦΩΣΕΙΣ		
HACCP: -		
Γενική υγιεινή: -		
Μη ασφαλή: -		
Επισήμανση / Παρουσίαση / Διαφήμιση: -		
Νοθεία / Απάτη: -		
Άλλες: -		

Άλλοι	ΕΠΙΘΕΩΡΗΣΕΙΣ	Τακτικές: 5
		Καταγγελίες: 4
		RASFF: 1
		Επανελέγχοι: 2
ΜΗ ΣΥΜΜΟΡΦΩΣΕΙΣ		
HACCP: -		
Γενική υγιεινή: -		
Μη ασφαλή: -		
Επισήμανση / Παρουσίαση / Διαφήμιση: 1		
Νοθεία / Απάτη: -		
Άλλες: 1		

Δ. Αποθήκευση

Αγορές χονδρικής (κρέατος & προϊόντων του)	ΕΠΙΘΕΩΡΗΣΕΙΣ	Τακτικές: 10
		Καταγγελίες: -
		RASFF: -
		Επανελέγχοι: 1
ΜΗ ΣΥΜΜΟΡΦΩΣΕΙΣ		
HACCP: -		
Γενική υγιεινή: -		
Μη ασφαλή: -		
Επισήμανση / Παρουσίαση / Διαφήμιση: -		
Νοθεία / Απάτη: -		
Άλλες: -		

Αγορές χονδρικής (φρούτων - λαχανικών)	ΕΠΙΘΕΩΡΗΣΕΙΣ	Τακτικές: 2
		Καταγγελίες: 1
		RASFF: -
		Επανελέγχοι: -
ΜΗ ΣΥΜΜΟΡΦΩΣΕΙΣ		
HACCP: -		
Γενική υγιεινή: -		
Μη ασφαλή: -		
Επισήμανση / Παρουσίαση / Διαφήμιση: -		
Νοθεία / Απάτη: -		
Άλλες: -		

Ψυκτικές αποθήκες	ΕΠΙΘΕΩΡΗΣΕΙΣ	Τακτικές: 106
		Καταγγελίες: 3
		RASFF: 13
		Επανελέγχοι: 29
ΜΗ ΣΥΜΜΟΡΦΩΣΕΙΣ		
HACCP: -		
Γενική υγιεινή: 3		
Μη ασφαλή: 3		
Επισήμανση / Παρουσίαση / Διαφήμιση: 2		
Νοθεία / Απάτη: -		
Άλλες: 7		

Αποθήκες τυποποιημένων προϊόντων / Ξηρές Αποθήκες	ΕΠΙΘΕΩΡΗΣΕΙΣ	Τακτικές: 61
		Καταγγελίες: 11
		RASFF: 30
		Επανελέγχοι: 14
ΜΗ ΣΥΜΜΟΡΦΩΣΕΙΣ		
HACCP: 1		
Γενική υγιεινή: -		
Μη ασφαλή: 2		
Επισήμανση / Παρουσίαση / Διαφήμιση: 1		
Νοθεία / Απάτη: -		
Άλλες: 3		

Αποθήκες αλκοολούχων ποτών- Αναψυκτικών / Εμφιαλωμένων Νερών	ΕΠΙΘΕΩΡΗΣΕΙΣ	Τακτικές: 3
		Καταγγελίες: 2
		RASFF: 1
		Επανελέγχοι: 1
ΜΗ ΣΥΜΜΟΡΦΩΣΕΙΣ		
HACCP: -		
Γενική υγιεινή: -		
Μη ασφαλή: -		
Επισήμανση / Παρουσίαση / Διαφήμιση: -		
Νοθεία / Απάτη: -		
Άλλες: -		

Λιπών & Ελαίων	ΕΠΙΘΕΩΡΗΣΕΙΣ	Τακτικές: 4
		Καταγγελίες: 1
		RASFF: 1
		Επανελέγχοι: 1
ΜΗ ΣΥΜΜΟΡΦΩΣΕΙΣ		
HACCP: -		
Γενική υγιεινή: -		
Μη ασφαλή: -		
Επισήμανση / Παρουσίαση / Διαφήμιση: 1		
Νοθεία / Απάτη: -		
Άλλες: 1		

Άλλοι / Μικτές αποθήκες	ΕΠΙΘΕΩΡΗΣΕΙΣ	Τακτικές: 54
		Καταγγελίες: 7
		RASFF: 20
		Επανελέγχοι: 18
ΜΗ ΣΥΜΜΟΡΦΩΣΕΙΣ		
HACCP: -		
Γενική υγιεινή: 4		
Μη ασφαλή: 5		
Επισήμανση / Παρουσίαση / Διαφήμιση: -		
Νοθεία / Απάτη: 1		
Άλλες: 3		

Ε. Διανομείς / Μεταφορείς

Μέσα μεταφοράς υγρών τροφίμων	ΕΠΙΘΕΩΡΗΣΕΙΣ	Τακτικές: 68
		Καταγγελίες: -
		RASFF: -
		Επανελέγχοι: -
ΜΗ ΣΥΜΜΟΡΦΩΣΕΙΣ		
HACCP: -		
Γενική υγιεινή: -		
Μη ασφαλή: -		
Επισήμανση / Παρουσίαση / Διαφήμιση: -		
Νοθεία / Απάτη: -		
Άλλες: -		

Μέσα μεταφοράς τροφίμων σε κοκκώδη μορφή	ΕΠΙΘΕΩΡΗΣΕΙΣ	Τακτικές: 5
		Καταγγελίες: -
		RASFF: -
		Επανελέγχοι: -
ΜΗ ΣΥΜΜΟΡΦΩΣΕΙΣ		
HACCP: -		
Γενική υγιεινή: -		
Μη ασφαλή: -		
Επισήμανση / Παρουσίαση / Διαφήμιση: -		
Νοθεία / Απάτη: -		
Άλλες: -		

Μέσα μεταφοράς τροφίμων ζωικής προέλευσης	ΕΠΙΘΕΩΡΗΣΕΙΣ	Τακτικές: 5
		Καταγγελίες: -
		RASFF: -
		Επανελέγχοι: -
ΜΗ ΣΥΜΜΟΡΦΩΣΕΙΣ		
HACCP: -		
Γενική υγιεινή: -		
Μη ασφαλή: -		
Επισήμανση / Παρουσίαση / Διαφήμιση: -		
Νοθεία / Απάτη: -		
Άλλες: -		

Μέσα μεταφοράς τροφίμων μη ζωικής προέλευσης	ΕΠΙΘΕΩΡΗΣΕΙΣ	Τακτικές: 7
		Καταγγελίες: -
		RASFF: -
		Επανελέγχοι: 1
ΜΗ ΣΥΜΜΟΡΦΩΣΕΙΣ		
HACCP: 1		
Γενική υγιεινή: 1		
Μη ασφαλή: -		
Επισήμανση / Παρουσίαση / Διαφήμιση: -		
Νοθεία / Απάτη: -		
Άλλες: -		

Μέσα μεταφοράς υλικών και αντικειμένων που προορίζονται να έρθουν σε επαφή με τρόφιμα	ΕΠΙΘΕΩΡΗΣΕΙΣ	Τακτικές: 1
		Καταγγελίες: -
		RASFF: 1
		Επανελέγχοι: -
ΜΗ ΣΥΜΜΟΡΦΩΣΕΙΣ		
HACCP: -		
Γενική υγιεινή: -		
Μη ασφαλή: -		
Επισήμανση / Παρουσίαση / Διαφήμιση: -		
Νοθεία / Απάτη: -		
Άλλες: -		

ΣΤ. Επιχειρήσεις παροχής υπηρεσιών

Εστιατόρια / Πιτσαρίες /Ταβέρνες	ΕΠΙΘΕΩΡΗΣΕΙΣ	Τακτικές: 1041
		Καταγγελίες: 50
		RASFF: 1
		Επανελέγχοι: 337
ΜΗ ΣΥΜΜΟΡΦΩΣΕΙΣ		
		HACCP: 38
		Γενική υγιεινή: 84
		Μη ασφαλή: 16
		Επισήμανση / Παρουσίαση / Διαφήμιση: 29
		Νοθεία / Απάτη: -
		Άλλες: 50

Έτοιμα Φαγητά / Catering	ΕΠΙΘΕΩΡΗΣΕΙΣ	Τακτικές: 44
		Καταγγελίες: 1
		RASFF: -
		Επανελέγχοι: 11
ΜΗ ΣΥΜΜΟΡΦΩΣΕΙΣ		
		HACCP: -
		Γενική υγιεινή: -
		Μη ασφαλή: -
		Επισήμανση / Παρουσίαση / Διαφήμιση: 1
		Νοθεία / Απάτη: -
		Άλλες: 1

Γρήγορο Φαγητό / Ψητοπωλεία	ΕΠΙΘΕΩΡΗΣΕΙΣ	Τακτικές: 271
		Καταγγελίες: 30
		RASFF: -
		Επανελέγχοι: 89
ΜΗ ΣΥΜΜΟΡΦΩΣΕΙΣ		
		HACCP: 8
		Γενική υγιεινή: 27
		Μη ασφαλή: 3
		Επισήμανση / Παρουσίαση / Διαφήμιση: 7
		Νοθεία / Απάτη: -
		Άλλες: 11

Νοσοκομεία	ΕΠΙΘΕΩΡΗΣΕΙΣ	Τακτικές: 7
		Καταγγελίες: -
		RASFF: -
		Επανελέγχοι: -
ΜΗ ΣΥΜΜΟΡΦΩΣΕΙΣ		
		HACCP: -
		Γενική υγιεινή: -
		Μη ασφαλή: -
		Επισήμανση / Παρουσίαση / Διαφήμιση: -
		Νοθεία / Απάτη: -
		Άλλες: -

Ξενοδοχεία	ΕΠΙΘΕΩΡΗΣΕΙΣ	Τακτικές: 188
		Καταγγελίες: 5
		RASFF: -
		Επανελέγχοι: 70
ΜΗ ΣΥΜΜΟΡΦΩΣΕΙΣ		
		HACCP: 5
		Γενική υγιεινή: 18
		Μη ασφαλή: 1
		Επισήμανση / Παρουσίαση / Διαφήμιση: 7
		Νοθεία / Απάτη: -
		Άλλες: 13

Βρεφονηπιακοί σταθμοί	ΕΠΙΘΕΩΡΗΣΕΙΣ	Τακτικές: 42
		Καταγγελίες: -
		RASFF: -
		Επανελέγχοι: 1
ΜΗ ΣΥΜΜΟΡΦΩΣΕΙΣ		
		HACCP: -
		Γενική υγιεινή: -
		Μη ασφαλή: -
		Επισήμανση / Παρουσίαση / Διαφήμιση: -
		Νοθεία / Απάτη: -
		Άλλες: -

Κυλικεία σχολείων	ΕΠΙΘΕΩΡΗΣΕΙΣ	Τακτικές: 62
		Καταγγελίες: -
		RASFF: -
		Επανελέγχοι: -
ΜΗ ΣΥΜΜΟΡΦΩΣΕΙΣ		
		HACCP: -
		Γενική υγιεινή: -
		Μη ασφαλή: -
		Επισήμανση / Παρουσίαση / Διαφήμιση: -
		Νοθεία / Απάτη: -
		Άλλες: -

Κατασκηνώσεις	ΕΠΙΘΕΩΡΗΣΕΙΣ	Τακτικές: 8
		Καταγγελίες: 2
		RASFF: -
		Επανελέγχοι: 2
ΜΗ ΣΥΜΜΟΡΦΩΣΕΙΣ		
		HACCP: -
		Γενική υγιεινή: -
		Μη ασφαλή: -
		Επισήμανση / Παρουσίαση / Διαφήμιση: -
		Νοθεία / Απάτη: -
		Άλλες: -

Ιδρύματα	ΕΠΙΘΕΩΡΗΣΕΙΣ	Τακτικές: 8
		Καταγγελίες: 4
		RASFF: -
		Επανελέγχοι: -
ΜΗ ΣΥΜΜΟΡΦΩΣΕΙΣ		
HACCP: -		
Γενική υγιεινή: -		
Μη ασφαλή: -		
Επισήμανση / Παρουσίαση / Διαφήμιση: -		
Νοθεία / Απάτη: -		
Άλλες: -		

Αναψυκτήρια	ΕΠΙΘΕΩΡΗΣΕΙΣ	Τακτικές: 448
		Καταγγελίες: 6
		RASFF: -
		Επανελέγχοι: 69
ΜΗ ΣΥΜΜΟΡΦΩΣΕΙΣ		
HACCP: 6		
Γενική υγιεινή: 9		
Μη ασφαλή: -		
Επισήμανση / Παρουσίαση / Διαφήμιση: 1		
Νοθεία / Απάτη: -		
Άλλες: 9		

Κινητές Καντίνες	ΕΠΙΘΕΩΡΗΣΕΙΣ	Τακτικές: 22
		Καταγγελίες: -
		RASFF: -
		Επανελέγχοι: 1
ΜΗ ΣΥΜΜΟΡΦΩΣΕΙΣ		
HACCP: -		
Γενική υγιεινή: -		
Μη ασφαλή: -		
Επισήμανση / Παρουσίαση / Διαφήμιση: -		
Νοθεία / Απάτη: -		
Άλλες: 2		

Κέντρα Διασκέδασης	ΕΠΙΘΕΩΡΗΣΕΙΣ	Τακτικές: 1
		Καταγγελίες: -
		RASFF: -
		Επανελέγχοι: 1
ΜΗ ΣΥΜΜΟΡΦΩΣΕΙΣ		
HACCP: 1		
Γενική υγιεινή: -		
Μη ασφαλή: -		
Επισήμανση / Παρουσίαση / Διαφήμιση: -		
Νοθεία / Απάτη: -		
Άλλες: -		

Καφετέριες-Καφεενία-Μπαρ	ΕΠΙΘΕΩΡΗΣΕΙΣ	Τακτικές: 252
		Καταγγελίες: 5
		RASFF: -
		Επανελέγχοι: 54
ΜΗ ΣΥΜΜΟΡΦΩΣΕΙΣ		
HACCP: 5		
Γενική υγιεινή: 6		
Μη ασφαλή: -		
Επισήμανση / Παρουσίαση / Διαφήμιση: 2		
Νοθεία / Απάτη: -		
Άλλες: 3		

Λοιπά κυλικεία	ΕΠΙΘΕΩΡΗΣΕΙΣ	Τακτικές: 21
		Καταγγελίες: 1
		RASFF: -
		Επανελέγχοι: 3
ΜΗ ΣΥΜΜΟΡΦΩΣΕΙΣ		
HACCP: -		
Γενική υγιεινή: -		
Μη ασφαλή: -		
Επισήμανση / Παρουσίαση / Διαφήμιση: -		
Νοθεία / Απάτη: -		
Άλλες: -		

Άλλοι	ΕΠΙΘΕΩΡΗΣΕΙΣ	Τακτικές: 2
		Καταγγελίες: -
		RASFF: -
		Επανελέγχοι: -
ΜΗ ΣΥΜΜΟΡΦΩΣΕΙΣ		
HACCP: -		
Γενική υγιεινή: -		
Μη ασφαλή: -		
Επισήμανση / Παρουσίαση / Διαφήμιση: -		
Νοθεία / Απάτη: -		
Άλλες: -		

Ζ. Άλλες δραστηριότητες

Ηλεκτρονικό Εμπόριο	ΕΠΙΘΕΩΡΗΣΕΙΣ	Τακτικές: 10
		Καταγγελίες: 3
		RASFF: 1
		Επανελέγχοι: 11
ΜΗ ΣΥΜΜΟΡΦΩΣΕΙΣ		
HACCP: -		
Γενική υγιεινή: -		
Μη ασφαλή: -		
Επισήμανση / Παρουσίαση / Διαφήμιση: -		
Νοθεία / Απάτη: -		
Άλλες: -		

Άλλες Δραστηριότητες	ΕΠΙΘΕΩΡΗΣΕΙΣ	Τακτικές: 9
		Καταγγελίες: 8
		RASFF: 11
		Επανελέγχοι: 1
ΜΗ ΣΥΜΜΟΡΦΩΣΕΙΣ		
HACCP: -		
Γενική υγιεινή: -		
Μη ασφαλή: 1		
Επισήμανση / Παρουσίαση / Διαφήμιση: 1		
Νοθεία / Απάτη: -		
Άλλες: 1		

Διαχείριση περιπτώσεων εισηγήσεων επιβολής διοικητικών κυρώσεων ανά Περιφερειακή Διεύθυνση

Το 2022 οι Περιφερειακές Διευθύνσεις του ΕΦΕΤ, μέσω των Τριμελών Επιτροπών εξέτασαν συνολικά **706** περιπτώσεις εγκαταστάσεων, για τις οποίες τα κλιμάκια ελέγχου είχαν εισηγηθεί την επιβολή διοικητικών κυρώσεων.

Διευκρινίζεται ότι::

- μέρος των ανωτέρω εισηγήσεων αφορούσαν ελέγχους περασμένων ετών
- δεν εξετάστηκαν όλες οι περιπτώσεις εισηγήσεων του 2022
- στα ανωτέρω στοιχεία δεν περιλαμβάνονται οι περιπτώσεις εκείνες, οι οποίες (λόγω του είδους των μη συμμορφώσεων) εστάλησαν απευθείας στην Κεντρική Υπηρεσία του ΕΦΕΤ για τη λήψη της όποιας απόφασης.

Στον πίνακα που ακολουθεί, αποτυπώνονται τα αποτελέσματα των συνεδριάσεων των Τριμελών Επιτροπών σχετικά με το ύψος του επιβαλλόμενου ή μη διοικητικού προστίμου.

Πίνακας 8: Αποτελέσματα συνεδριάσεων των Τριμελών Επιτροπών σχετικά με το ύψος του επιβαλλόμενου ή μη διοικητικού προστίμου

ΠΔ (αριθμός περιπτώσεων)	0€	1 - 6000€	> 6000€
ΠΔΑ (160)	21	117	22
ΠΔΚΜ (241)	29	193	19
ΠΔΔΕ (71)	2	63	6
ΠΔΚ (26)	2	23	1
ΠΔΘ (79)	4	64	11
ΠΔΗ (62)	10	43	9
ΠΔΑΜΘ (59)	3	45	11
ΠΔΒΑ (7)	1	6	
ΠΔΠ (1)			1
Σύνολο (706)	72	554	80

Χορήγηση πιστοποιητικών εξαγωγής και διακίνησης ανά Περιφερειακή Διεύθυνση

Το 2022 οι Περιφερειακές Διευθύνσεις του ΕΦΕΤ, χορήγησαν συνολικά **2909** Πιστοποιητικά εξαγωγών και **21** Πιστοποιητικά διακίνησης.

Στον πίνακα που ακολουθεί, παρατίθενται τα απολογιστικά στοιχεία έκδοσης πιστοποιητικών εξαγωγής και πιστοποιητικών διακίνησης για το 2022, ανά Περιφερειακή Διεύθυνση του ΕΦΕΤ.

Πίνακας 9: Απολογιστικά στοιχεία έκδοσης πιστοποιητικών εξαγωγής και διακίνησης.

Περιφερειακή Διεύθυνση	Πιστοποιητικά εξαγωγών	Πιστοποιητικά Διακίνησης
ΠΔΑ	1328	4
ΠΔΚΜ	705	-
ΠΔΔΕ	15	12
ΠΔΚ	51	-
ΠΔΘ	125	3
ΠΔΗ	522	2
ΠΔΑΜΘ	87	-
ΠΔΒΑ	76	-
ΠΔΠ	-	-
Σύνολα	2909	21

Χορήγηση κωδικών έγκρισης εγκαταστάσεων

Σύμφωνα με το άρθρο 6 της ΥΑ 1288/2017 (Β' 1763), σε εφαρμογή του Κανονισμού (ΕΚ) αριθ. 852/2004, του Κανονισμού (ΕΚ) αριθ. 853/2004 και άλλες συναφείς απαιτήσεις της νομοθεσίας περί τροφίμων, απαιτείται έγκριση των εγκαταστάσεων τροφίμων που εμπίπτουν στο πεδίο εφαρμογής του Καν. (ΕΚ) 853/2004, ή πρόσθετης Ενωσιακής Νομοθεσίας ή δυνάμει Εθνικού Δικαίου κατά τα οριζόμενα στο ν. 4442/2016.

Για τις εγκαταστάσεις που απαιτούν έγκριση για σχετικές δραστηριότητες και εμπίπτουν στο πεδίο αρμοδιότητάς του, ο ΕΦΕΤ, χορηγεί κωδικό έγκρισης ή έγκρισης υπό όρους ή την παράταση της υπό όρους έγκρισης, λαμβάνοντας υπόψη:

- α) τη θετική εισήγηση του κλιμακίου επισήμων κτηνιάτρων και το συμπληρωμένο ανάλογα με τη δραστηριότητα της επιχείρησης έντυπο ελέγχου και
- β) τα αποτελέσματα του ελέγχου, σε περιπτώσεις που κριθεί απαραίτητο να διενεργηθεί επιτόπιος έλεγχος από τους κτηνιάτρους των Περιφερειακών Διευθύνσεων του ΕΦΕΤ ή της Αρμόδιας Διεύθυνσης της Κεντρικής Υπηρεσίας του ΕΦΕΤ.

Ο αριθμός των επιχειρήσεων είναι δυναμικός, υπόκειται σε συνεχείς τροποποιήσεις λόγω νέων εγκρίσεων και αναστολών.

Μέχρι 31/12/2022 οι εγκεκριμένες εγκαταστάσεις ανά είδος εγκατάστασης ήταν:

A. Τομέας Κρέατος

Κατηγορία επιχείρησης	Αριθμός	Κωδικοποίηση*
Εγκαταστάσεις τεμαχισμού, παραγωγής κιμά και παρασκευασμάτων κρέατος	571	A....
Εγκαταστάσεις επεξεργασίας πουλερικών	327	PE....
Εγκαταστάσεις παραγωγής προϊόντων με βάση το κρέας	571	IMP....
Εγκαταστάσεις επεξεργασίας στομάχων κύστεων και εντέρων	45	BIS....
Εγκαταστάσεις επεξεργασίας λιπών	3	ERF...
Εγκαταστάσεις εκχυλισμάτων κρέατος	1	ME...
Εγκαταστάσεις ανασυσκευασίας	8	RMP....
Εγκαταστάσεις επεξεργασίας βατραχοπόδαρων και σαλιγκαριών	11K....
ΣΥΝΟΛΟ	1537	

Β. Τομέας Αλιευμάτων

Κατηγορία επιχείρησης	Αριθμός	Κωδικοποίηση
Εγκαταστάσεις μεταποιημένων αλιευτικών προϊόντων	99	Κωδικός Νομού. Α. Αύξων Αριθμός → 00.Α.00
Πλοία - εργοστάσια	11	Κωδικός Νομού. ΡΕ. Αύξων Αριθμός → 00.Α.00.....ΡΕ.....
ΣΥΝΟΛΟ	110	

Γ. Τομέας Γάλακτος & Γαλακτοκομικών Προϊόντων

Κατηγορία επιχείρησης	Αριθμός	Κωδικοποίηση
Κέντρα συλλογής γάλακτος (ΜCC)	27	Κωδικός Νομού. ΜCС. Αύξων Αριθμός → 00.ΜCС.00
Εγκαταστάσεις Γάλακτος & Γαλακτοκομικών	957	Κωδικός Νομού. Αύξων Αριθμός → 00.00
ΣΥΝΟΛΟ	984	

Δ. Τομέας Αυγών

Κατηγορία επιχείρησης	Αριθμός	Κωδικοποίηση
Εγκαταστάσεις Προϊόντων Αυγών	25	Κωδικός Νομού. Αύξων Αριθμός → 00.00
Εγκαταστάσεις Συσκευασίας Αυγών (Εγκαταστάσεις Συλλογής, Ωροσκόπησης & Συσκευασίας)	256	ΕΛ. Αύξων Αριθμός → ΕΛ.00
ΣΥΝΟΛΟ	281	

Ε. Ψυκτικές αποθήκες

Κατηγορία επιχείρησης	Αριθμός	Κωδικοποίηση*
Ψυκτικές αποθήκες	1009	F....
ΣΥΝΟΛΟ	1009	

* οι τελείες αντιστοιχούν σε ψηφία

Καταχώριση εγκαταστάσεων/επιχειρήσεων

Σύμφωνα με το άρθρο 5 της ΥΑ 1288/2017 (Β' 1763), η υποχρέωση καταχώρισης αφορά σε όλες τις εγκαταστάσεις επιχειρήσεων τροφίμων που εμπίπτουν στο πεδίο εφαρμογής του Κανονισμού (ΕΚ) αριθμ. 852/2004.

Στην περίπτωση που υφίσταται υποχρέωση γνωστοποίησης, βάσει του νόμου 4442/2016, η υποχρέωση καταχώρισης ικανοποιείται από την εν λόγω γνωστοποίηση.

Μέχρι 31/12/2022 οι καταχωρισμένες εγκαταστάσεις ήταν:

Κατηγορία επιχείρησης	Αριθμός	Κωδικοποίηση
Τυποποιητήρια / Συσκευαστήρια Μελιού	281	Κωδικός Νομού. SM. Αύξων Αριθμός → 00.SM.00
Επιχειρήσεις Παραγωγής Γαλακτοκομικών Προϊόντων βάσει Εθνικών Μέτρων (Ιδιοπαραγωγή)	156	ΚΤ. Κωδικός Νομού. Αύξων Αριθμός → ΚΤ.00.00
ΣΥΝΟΛΟ	437	

Το **γενικό σύνολο** αποφάσεων χορήγησης και ανάκλησης κωδικού εγκαταστάσεων καθώς και τροποποίησης επωνυμίας για το έτος 2022, παρατίθενται στον κατωτέρω πίνακα:

Είδη εγκαταστάσεων	Χορηγήσεις	Ανακλήσεις	Τροποποίηση επωνυμίας
Κρέατος	106	50	37
Αλιευμάτων	11	7	2
Ψυκτικών αποθηκών	90	20	14
ΣΥΝΟΛΟ	207	77	53

Αναφορές / Καταγγελίες

Το 2022 συνολικά παρελήφθησαν **1255** αναφορές/καταγγελίες πολιτών. Η συντριπτική πλειοψηφία (άνω του 85%) παρελήφθη από το Κέντρο Λήψης Αναφορών/Καταγγελιών ενώ οι υπόλοιπες από τις Περιφερειακές Διευθύνσεις του ΕΦΕΤ.

Σύμφωνα με την υφιστάμενη Πολιτική Διαχείρισης, σχεδόν όλες αξιολογήθηκαν από την Επιτροπή Αξιολόγησης και είτε αρχειοθετήθηκαν είτε αποφασίστηκε η περαιτέρω διερεύνησή τους.

Βάσει των αποφάσεων της Επιτροπής, κατανεμήθηκαν οι αναφορές/καταγγελίες σε όλες τις Αρμόδιες Αρχές (ΕΦΕΤ, Διευθύνσεις/Τμήματα Κτηνιατρικής, Τμήματα Ποιοτικού & Φυτοϋγειονομικού Ελέγχου, Διευθύνσεις Ανάπτυξης, Διευθύνσεις Δημόσιας Υγείας κ.λ.π.) της χώρας για την περαιτέρω διαχείρισή τους.

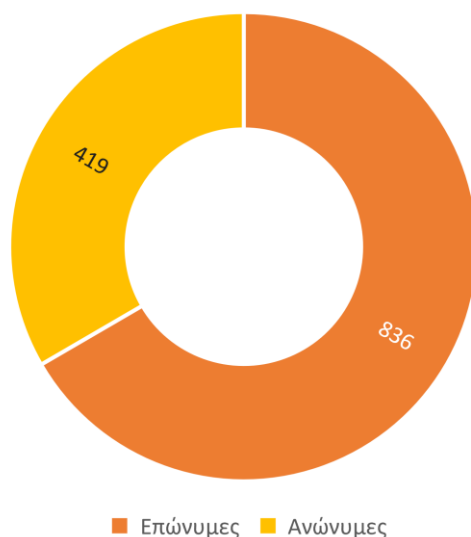

Γράφημα 10: Κατηγοριοποίηση αναφορών/καταγγελιών βάσει επωνυμίας

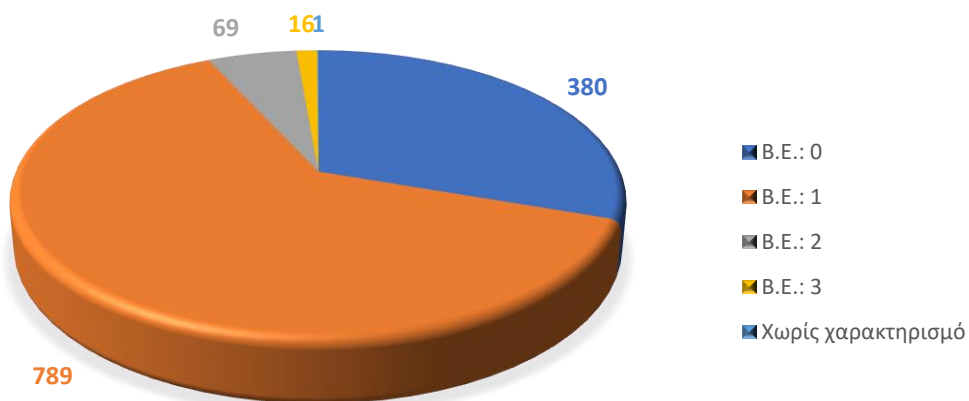

Γράφημα 11: Αποφάσεις επιτροπής αξιολόγησης αναφορών/καταγγελιών

(όπου B.E. = Βαθμός Ενδιαφέροντος: α. 0: Χωρίς ενδιαφέρον (τίθεται στο αρχείο), β. 1: Ενδιαφέρουσα – σημαντική: εντάσσεται για διερεύνηση στον επιχειρησιακό προγραμματισμό ελέγχων, γ. 2: Πολύ ενδιαφέρουσα – εξόχως σημαντική (εξετάζεται άμεσα και κατά προτεραιότητα ανεξάρτητα από τα επιχειρησιακά προγράμματα ελέγχων) και δ. 3: Ειδικού χειρισμού (ενημερώνεται σχετικά η Διοίκηση του ΕΦΕΤ και εξετάζεται άμεσα)

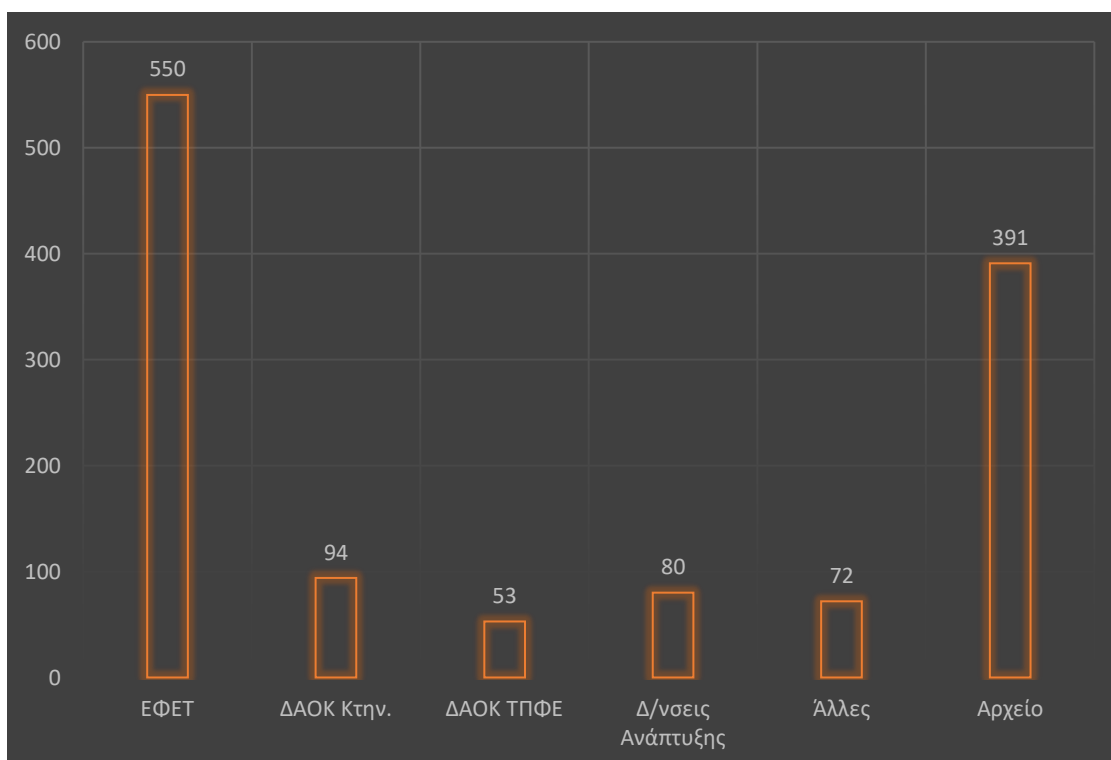

Γράφημα 12: Υπηρεσίες χειρισμού αναφορών/καταγγελιών

Έλεγχοι Κεντρικής Υπηρεσίας ΕΦΕΤ

Η Κεντρική Υπηρεσία του ΕΦΕΤ, δια των Διευθύνσεων Ασφάλειας Τροφίμων & Προστασίας Καταναλωτή, διενήργησε επιπλέον **23** ελέγχους.

Συνυπολογίζοντας τους ελέγχους αυτούς με τους ελέγχους που διεξήγαγαν οι Περιφερειακές Διευθύνσεις, οι συνολικοί έλεγχοι που διεξήγαγε ο ΕΦΕΤ για το 2022 ανέρχονται σε **10518**.

Παράλληλα διαπιστώθηκε μια περίπτωση μη συμμόρφωσης με την κείμενη νομοθεσία και υπήρξε μια εισήγηση επιβολής διοικητικών κυρώσεων. Συνεπώς, το σύνολο των μη συμμορφούμενων εγκαταστάσεων για τις οποίες οι υπηρεσίες του ΕΦΕΤ εισηγήθηκαν την επιβολή διοικητικών κυρώσεων το 2022, ανέρχεται σε **626**.

Η Διεύθυνση Ασφάλειας Τροφίμων διενήργησε:

1. Έναν έλεγχο στο πλαίσιο διερεύνησης καταγγελίας σε μια εγκατάσταση παραγωγής γάλακτος, με αποτέλεσμα τη διαπίστωση μη συμμόρφωσης ως προς την Επισήμανση και την εισήγηση επιβολής διοικητικού προστίμου.
2. Δύο τακτικούς ελέγχους σε εγκαταστάσεις παραγωγής/ανασυσκευασίας βουτύρου, στο πλαίσιο χορήγησης έγκρισης.

Η Διεύθυνση Προστασίας Καταναλωτή διενήργησε 20 ελέγχους (9 τακτικούς και 11 επανελέγχους) σε εγκαταστάσεις που δραστηριοποιούνται στο Ηλεκτρονικό Εμπόριο.

Προγράμματα δειγματοληψίας και ανάλυσης

Το 2022 εκπονήθηκαν από την Κεντρική Υπηρεσία του ΕΦΕΤ (Διεύθυνση Ασφάλειας Τροφίμων & Διεύθυνση Προστασίας Καταναλωτών) **7** προγράμματα δειγματοληψίας και ανάλυσης. Τα προγράμματα αυτά ανατέθηκαν προς υλοποίηση στις Περιφερειακές Διευθύνσεις του ΕΦΕΤ οι οποίες ξεκίνησαν την υλοποίηση των προγραμμάτων αυτών είτε αυτοτελώς είτε κατανέμοντας μέρος αυτών σε συναρμόδιες υπηρεσίες των Περιφερειακών Ενοτήτων της χώρας. Η ανάθεση της προγραμμάτων έγινε τον Απρίλιο και Μάιο του 2022.

Ελήφθησαν συνολικά **658** δείγματα επί συνόλου **940** ανατεθέντων.

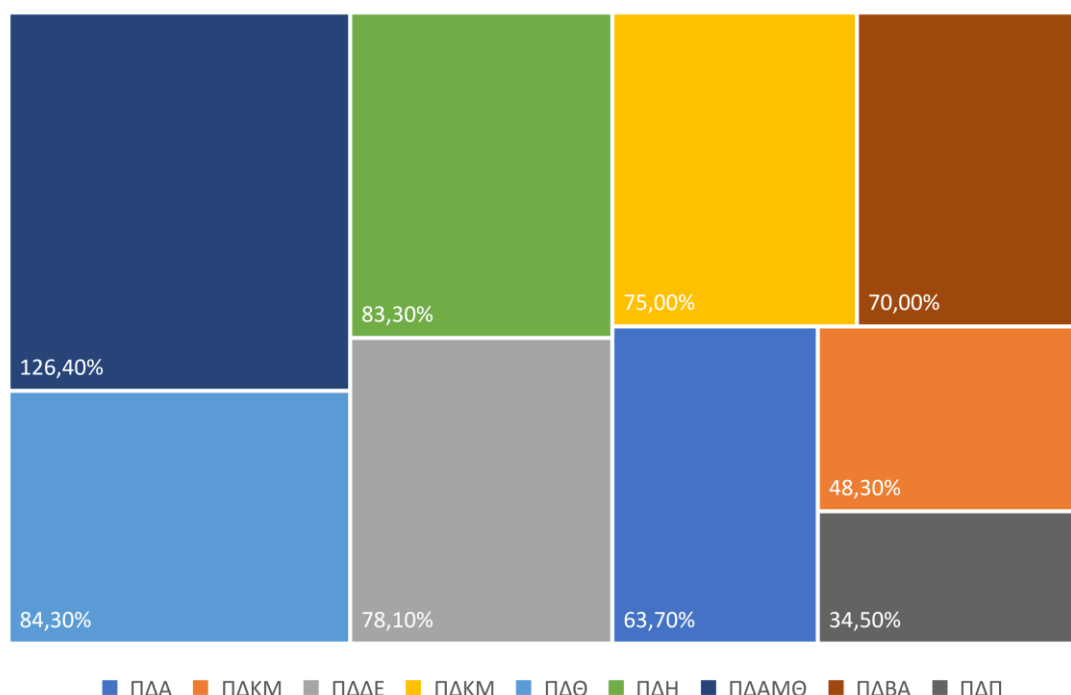

Γράφημα 13: Υλοποίησης προγράμματος δειγματοληψίας και ανάλυσης ανά Περιφερειακή Διεύθυνση (%)

Επιπρόσθετα των ανωτέρω, λήφθηκαν **96** δείγματα εκτός προγραμμάτων επίσημου ελέγχου, τα οποία οφείλονται κατά κύριο λόγο στην διερεύνηση καταγγελιών πολιτών, στον έλεγχο της καταλληλότητας των οχημάτων μεταφοράς υγρών τροφίμων και σε άλλους λόγους.

Ο συνολικός, ανά πρόγραμμα δειγματοληψίας και ανάλυσης, αριθμός ληφθέντων και αντιστοίχως μη συμμορφούμενων δειγμάτων, απεικονίζεται στο Γράφημα 14.

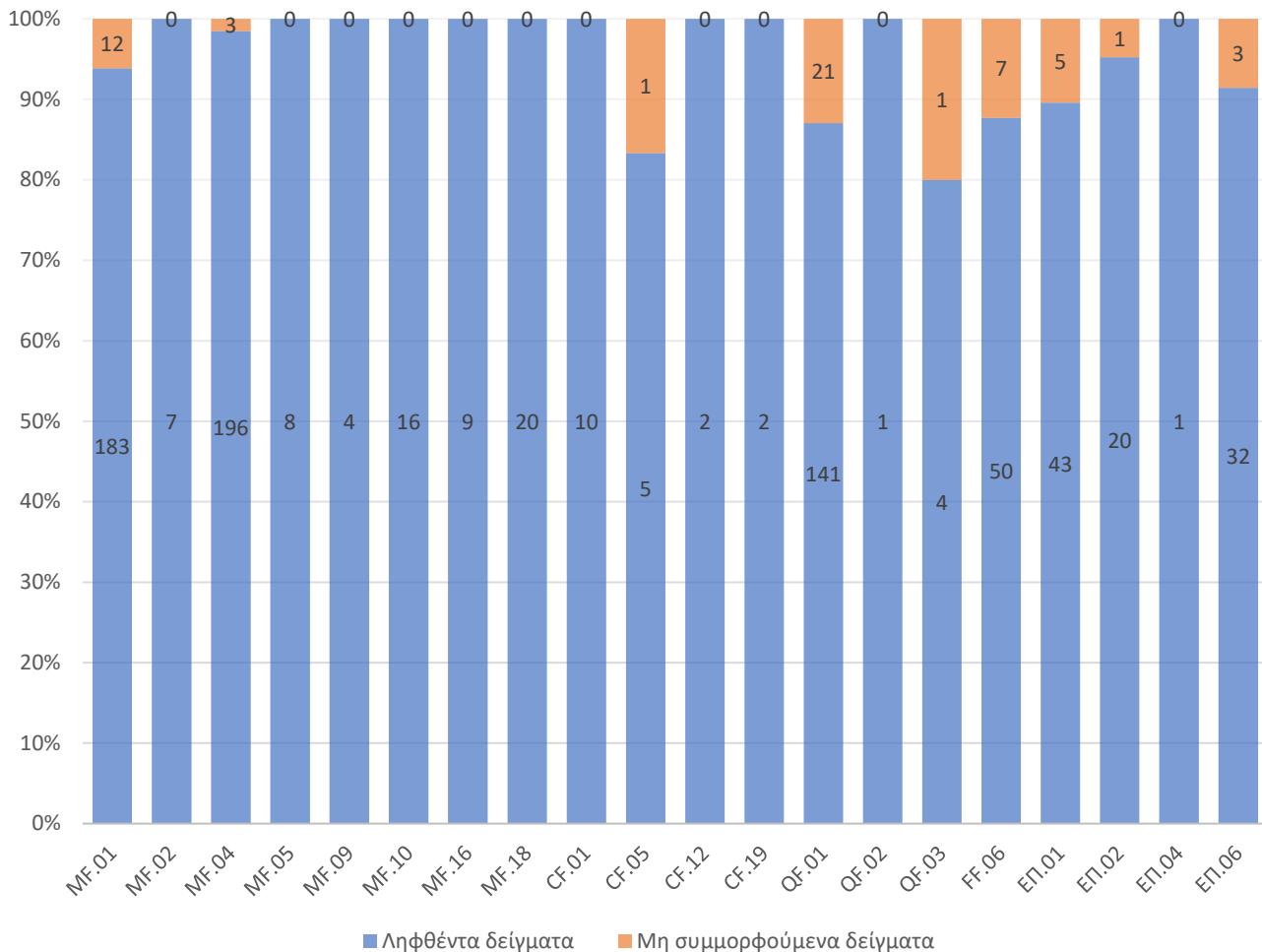

Γράφημα 14: Ληφθέντα και μη συμμορφούμενα δείγματα ανά πρόγραμμα δειγματοληψίας και ανάλυσης

Επεξήγηση Διενεργηθέντων Προγραμμάτων Δειγματοληψίας και Ανάλυσης

ΜΙΚΡΟΒΙΟΛΟΓΙΚΟΙ ΠΑΡΑΓΟΝΤΕΣ	
MF.01	<i>Salmonella</i> spp.
MF.02	<i>Salmonella</i> spp. & <i>Listeria monocytogenes</i>
MF.04	<i>Listeria monocytogenes</i>
MF.05	<i>Listeria monocytogenes</i> (διερευνητικό)
MF.09	<i>Staphylococcus aureus</i>
MF.10	Εντεροτοξίνες σταφυλόκοκκου
MF.16	Αλκαλική Φωσφατάση
MF.18	Αντιμικροβιακή αντοχή
ΧΗΜΙΚΟΙ ΠΑΡΑΓΟΝΤΕΣ	
CF.01	Φυτοπροστατευτικές ουσίες
CF.05	Μέταλλα και άλλα στοιχεία

CF.12	Πρόσθετα
CF.19	Υλικά σε επαφή
ΠΑΡΑΓΟΝΤΕΣ ΠΟΙΟΤΗΤΑΣ	
QF.01	Ελαιόλαδο
QF.02	Μέλι
QF.03	Γαλακτοκομικά
ΑΥΘΕΝΤΙΚΟΤΗΤΑ/ΑΠΑΘΗ ΤΡΟΦΙΜΩΝ	
FF.06	Αυθεντικότητα - Νοθεία ελαιολάδου
ΕΚΤΟΣ ΠΡΟΓΡΑΜΜΑΤΩΝ	
ΕΠ.01	Αναφορά / Καταγγελία
ΕΠ.02	Μέσο Μεταφοράς
ΕΠ.04	AAC-FF
ΕΠ.06	Άλλο

Εργαστήρια διενέργειας των εργαστηριακών αναλύσεων

Οι εργαστηριακές αναλύσεις διενεργήθηκαν στα κάτωθι εργαστήρια:

1. ΕΦΕΤ, Εργαστήρια Δοκιμών & Ερευνών Τροφίμων Αθήνας
2. ΕΦΕΤ, Εργαστήρια Δοκιμών & Ερευνών Τροφίμων Θεσσαλονίκης
3. Κτηνιατρικό Εργαστήριο Πατρών
4. Κτηνιατρικό Εργαστήριο Χαλκίδας
5. Κτηνιατρικό Εργαστήριο Ιωαννίνων
6. Κτηνιατρικό Εργαστήριο Καβάλας
7. Κτηνιατρικό Εργαστήριο Ηρακλείου
8. Μπενάκειο Φυτοπαθολογικό Ινστιτούτο, Εργαστήριο Υπολειμμάτων Γεωργικών Φαρμάκων
9. ΔΙΜΕΑ (πρώην Γ.Γ.Κ.), Τμήμα Εργαστηριακών Ελέγχων
10. Πανεπιστήμιο Πατρών, Εργαστήριο Υγιεινής Ιατρικού Τμήματος
11. Γενικό Χημείο Κράτους, Α΄ Χημική Υπηρεσία Αθηνών
12. Γενικό Χημείο Κράτους, Β΄ Χημική Υπηρεσία Αθηνών
13. Γενικό Χημείο Κράτους, Χημική Υπηρεσία Πειραιά & Αιγαίου, Υποδιεύθυνση Πειραιά
14. Γενικό Χημείο Κράτους, Χημική Υπηρεσία Μακεδονίας - Θράκης, Υποδιεύθυνση Θεσσαλονίκης
15. Γενικό Χημείο Κράτους, Χημική Υπηρεσία Βόλου
16. Γενικό Χημείο Κράτους, Χημική Υπηρεσία Ηπείρου & Δυτικής Μακεδονίας (Ιωάννινα)
17. ΥΠΑΑΤ, Διεύθυνση Κτηνιατρικού Κέντρου Αθηνών, Τμήμα Υγιεινής Τροφίμων
18. Πανεπιστήμιο Πελοποννήσου, Εργαστήριο Γευσιγνωσίας Ελαιολάδου Καλαμάτας
19. ΕΛΓΟ-ΔΗΜΗΤΡΑ, Ινστιτούτο ελιάς, υποτροπικών φυτών & αμπέλου, Εργαστήριο Ελαιολάδου Μυτιλήνης

20. ΕΛΓΟ-ΔΗΜΗΤΡΑ, Ινστιτούτο ελιάς, υποτροπικών φυτών & αμπέλου, Εργαστήριο Τεχνολογίας Τροφίμων Χανίων
21. Ίδρυμα Ιατροβιολογικών Ερευνών της Ακαδημίας Αθηνών (ΙΙΒΕΑΑ), Μονάδα Πρωτεωμικής/Φασματοσκοπίας Μάζας
22. Τσακαλίδης Αντώνιος Ε.Ε.
23. QLAB I.K.E.
24. F.A. FOOD ALERGENS LAB LTD
25. BIOLAB M.I.K.E. (Άρτα)

Συμπεράσματα:

Από τα ανωτέρω δεδομένα προκύπτει ότι ο βαθμός υλοποίησης των προγραμμάτων κυμάνθηκε σε ποσοστό **70,0%**, το οποίο είναι ικανοποιητικό δεδομένου του χρόνου αποστολής των αναθέσεων και του γεγονότος ότι ουσιαστικά από τον Σεπτέμβριο του 2022 υπήρξε αναστολή εκτέλεσης των εργαστηριακών αναλύσεων στα εργαστήρια του ΕΦΕΤ, λόγω έλλειψης αναλωσίμων. Βασικότεροι λόγοι της μη έγκαιρης προμήθειας αναλωσίμων αποτέλεσαν η ανάγκη εκπαίδευσης του αρμόδιου προσωπικού στη διενέργεια για πρώτη φορά ηλεκτρονικών διαγωνισμών καθώς και οι τεχνικές δυσκολίες που προέκυψαν στην πρώτη εφαρμογή τους. Ο βαθμός υλοποίησης των προγραμμάτων ποικίλει ανά Περιφερειακή Διεύθυνση, με δυο εξ αυτών να εμφανίζουν υψηλό ποσοστό υστέρησης. Οι υπόλοιπες Περιφερειακές Διευθύνσεις είτε έλαβαν περισσότερα δείγματα από αυτά που τους είχαν ανατεθεί (μια Περιφερειακή), είτε κυμάνθηκαν κοντά στον αριθμό των δειγμάτων που τους είχαν ανατεθεί (οι υπόλοιπες).

Συνεργασίες στο πλαίσιο υλοποίησης των Επίσημων ελέγχων

Μνημόνια Συνεργασίας με τις Περιφέρειες της Χώρας

Ο ΕΦΕΤ έχει οριστεί:

A. Κεντρική Αρμόδια Αρχή για τα τρόφιμα, σύμφωνα με το άρθρο 23 του ν. 4691/2020 (Α' 108).

Ως Κεντρική Αρμόδια Αρχή για τα τρόφιμα έχει την ευθύνη της εποπτείας, του συντονισμού και της διενέργειας των επίσημων ελέγχων και των άλλων επίσημων δραστηριοτήτων που διεξάγονται για την εξακρίβωση της συμμόρφωσης με τους κανόνες που θεσπίζονται σε εθνικό και ενωσιακό επίπεδο για τους τομείς των τροφίμων (εκτός αυτών της ζωικής προέλευσης, της φυτικής προέλευσης που παράγονται στις εγκαταστάσεις και στις επιχειρήσεις πρωτογενούς παραγωγής και για τα υπολείμματα γεωργικών φαρμάκων και για τα μη μεταποιημένα τρόφιμα φυτικής προέλευσης).

B. Αρχή Οργάνωσης Εποπτείας και Συντονισμού, σύμφωνα με το άρθρο 130 του ν. 4512/2018 (Α' 5), **για το πεδίο της ασφάλειας τροφίμου** της περ. β' της παρ. 4 του άρθρου 127 του ν. 4512/2018 (άρθρο 87, παρ.1, σημ. δ, ν. 4796 ΦΕΚ Α 63/17.4.2021).

Ως Αρχή Οργάνωσης Εποπτείας και Συντονισμού **αναθέτει** τον έλεγχο συγκεκριμένου τομέα οικονομικών δραστηριοτήτων ή υποκατηγορίας αυτού στο πεδίο ασφάλειας τροφίμου, σύμφωνα και με τα οριζόμενα στην κείμενη νομοθεσία, σε **Αρχές Εφαρμογής Εποπτείας και Διαχείρισης*** (άρθρο 88, παρ.1, ν. 4796 ΦΕΚ α' 63/17-4-2021).

*** Αρχές Εφαρμογής Εποπτείας και Διαχείρισης στο πεδίο ασφάλειας τροφίμου, για την άσκηση αρμοδιοτήτων του ΕΦΕΤ, ορίζονται μεταξύ άλλων:**

α) οι Περιφέρειες της Χώρας, μέσω των i) Διευθύνσεων Αγροτικής Οικονομίας και Κτηνιατρικής, ii) Διευθύνσεων Ανάπτυξης και Περιβάλλοντος, iii) Διευθύνσεων Δημόσιας Υγείας.

β) οι Περιφερειακές ενότητες, μέσω των: i) Διευθύνσεων Αγροτικής Οικονομίας και Κτηνιατρικής, ii) Διευθύνσεων Ανάπτυξης, iii) Διευθύνσεων Υγείας και Κοινωνικής Μέριμνας. (άρθρο 88, παρ. 2, σημ. στ., ζ, ν. 4796 ΦΕΚ α' 63/17-4-2021).

Σε συμφωνία με τις επιταγές του Καν. 2017/625 περί γραπτής ανάθεσης καθηκόντων επίσημων ελέγχων σε εξουσιοδοτημένα όργανα, η Διοίκηση του ΕΦΕΤ επιδιώκει διαχρονικά την ανάπτυξη διαρκούς συνεργασίας για την υλοποίηση των προγραμμάτων επίσημου ελέγχου τροφίμων μεταξύ των Περιφερειών του ΕΦΕΤ και των υπηρεσιών των Περιφερειακών Ενοτήτων των Περιφερειών, με σκοπό την διασφάλιση υψηλού επιπέδου προστασίας της δημόσιας υγείας και των συμφερόντων των καταναλωτών, μέσω της υπογραφής Μνημονίων Συνεργασίας και με τις 13 Περιφέρειες της Χώρας. Τα μνημόνια συνεργασίας έχουν βασικούς στόχους:

- την υλοποίηση των προγραμμάτων επίσημου ελέγχου τροφίμων.
- τη διαχείριση πιθανών διατροφικών περιστατικών και κρίσεων ή άλλων έκτακτων περιστατικών.
- τη διερεύνηση καταγγελιών και αναφορών πολιτών.
- την υποστήριξη των επιθεωρήσεων που διενεργούνται στη χώρα μας από ξένες αποστολές.

Στο πλαίσιο αυτών των αρμοδιοτήτων, το 2022 ο ΕΦΕΤ σύναψε Μνημόνια Συνεργασίας 2ετούς ή 4ετούς διάρκειας (2022-2024 ή 2022-2026) με τέσσερις (4) Περιφέρειες.

1. Μνημόνιο Συνεργασίας με την Περιφέρεια Πελοποννήσου

Στις 9 Μαΐου 2022 ο Πρόεδρος του ΕΦΕΤ Αντώνιος Ζαμπέλας και ο Περιφερειάρχης Πελοποννήσου κ. Παναγιώτης Νίκας υπέγραψαν στην Τρίπολη Μνημόνιο Συνεργασίας για τον έλεγχο των τροφίμων. Στην εκδήλωση υπογραφής του πρωτοκόλλου συνεργασίας συμμετείχαν ο Αντιπρόεδρος του ΕΦΕΤ Σταύρος Ζαννόπουλος, ο Γενικός Διευθυντής του ΕΦΕΤ Παναγιώτης Βασιλόπουλος, ο θεματικός Αντιπεριφερειάρχης πρωτογενούς τομέα Ευστάθιος Αναστασόπουλος, ο Αντιπεριφερειάρχης Υγείας Άγγελος Χρονάς, οι Προϊστάμενοι των Γενικών Διευθύνσεων και των Διευθύνσεων της Περιφέρειας Πελοποννήσου καθώς και υπηρεσιακοί παράγοντες των δύο φορέων.



2. Μνημόνιο Συνεργασίας με την Περιφέρεια Ανατολικής Μακεδονίας και Θράκης

Στις 10 Ιουνίου 2022, ο Πρόεδρος του ΕΦΕΤ Αντώνιος Ζαμπέλας και ο Περιφερειάρχης ΑΜΘ κ. Χρήστος Μέτιος υπέγραψαν στην Κομοτηνή Μνημόνιο Συνεργασίας για τον έλεγχο των τροφίμων. Κατά την υπογραφή του πρωτοκόλλου, παρόντες ήταν ο Εκτελεστικός Γραμματέας της Περιφέρειας κ. Παύλος Δαμιανίδης, η Υπεύθυνη Δημοσίων Σχέσεων της ΠΑΜΘ κυρία Κατερίνα Φωτιάδου, ο Προϊστάμενος της Διεύθυνσης Κτηνιατρικής κ. Νίκος Φωτεινιάς, ο Αντιπρόεδρος του ΕΦΕΤ κ. Σταύρος Ζαννόπουλος, η Διευθύντρια της Περιφερειακής Διεύθυνσης ΕΦΕΤ ΑΜΘ κυρία Γεωργία Δαυίδ και στελέχη του ΕΦΕΤ.



3. Μνημόνιο Συνεργασίας με την Περιφέρεια Δυτικής Ελλάδας

Στις 5 Ιουλίου 2022 ο Πρόεδρος του ΕΦΕΤ Αντώνιος Ζαμπέλας και ο Περιφερειάρχης Δυτικής Ελλάδας κ. Νεκτάριος Φαρμάκης υπέγραψαν στην Πάτρα Μνημόνιο Συνεργασίας για τον έλεγχο των τροφίμων. Κατά την υπογραφή του πρωτοκόλλου, παρόντες ήταν ο Αντιπεριφερειάρχης Αγροτικής Ανάπτυξης ΠΔΕ, κ. Θεόδωρος Βασιλόπουλος, η Προϊσταμένη Διεύθυνσης Κτηνιατρικής ΠΔΕ, κα. Χαρά Οικονόμου, ο Προϊστάμενος Τμήματος Περιβαλλοντικής Υγιεινής και Υγειονομικού Ελέγχου ΠΔΕ, κ. Αργύρης Αγγελόπουλος, ο Αντιπρόεδρος του ΕΦΕΤ κ. Σταύρος Ζαννόπουλος, ο Γενικός Διευθυντής του ΕΦΕΤ κ. Παναγιώτης Βασιλόπουλος, ο Διευθυντής της Περιφερειακής Διεύθυνσης ΔΕ του ΕΦΕΤ, κ. Νικόλαος Νιφόρας, η Προϊσταμένη του Τμήματος Ελέγχων για τη Προστασία των Καταναλωτών της ΠΔΔΕ του ΕΦΕΤ, κα Μαργέτη Μαρία και ο



Προϊστάμενος του Τμήματος Ελέγχων Ασφάλειας Τροφίμων της ΠΔΔΕ του ΕΦΕΤ, κ. Πλιάγκος Κωνσταντίνος.

4. Μνημόνιο Συνεργασίας με την Περιφέρεια Κρήτης



Στις 14 Ιουλίου 2022, ο Πρόεδρος του ΕΦΕΤ Αντώνιος Ζαμπέλας και ο Περιφερειάρχης Κρήτης κ. Σταύρος Αρναουτάκης υπέγραψαν στο Ηράκλειο Μνημόνιο Συνεργασίας για τον έλεγχο των τροφίμων, παρουσία του Αντιπροέδρου του ΕΦΕΤ Σταύρου Ζανόπουλου, της Αντιπεριφερειάρχη Πρωτογενή Τομέα Ειρήνης Χουδετσανάκη-Γιακουμάκη και του στελέχους της Περιφερειακής Δ/σης Κρήτης του ΕΦΕΤ Μιχάλη Λυγεράκη.

5. Το Μνημόνιο Συνεργασίας μεταξύ ΕΦΕΤ και Περιφέρειας Κεντρικής Μακεδονίας υπεγράφη με τον Περιφερειάρχη Κεντρικής Μακεδονίας κ. Απόστολο Τζιτζικώστα στις 17/1/2019 και μέχρι το τέλος του 2022 ήταν ακόμη σε ισχύ.

6. Μνημόνιο Συνεργασίας μεταξύ ΕΦΕΤ και Περιφέρειας Αττικής Στις 6 Απριλίου 2022 πραγματοποιήθηκε συνάντηση μεταξύ του Περιφερειάρχη, κ. Γιώργου Πατούλη και του Προέδρου του ΕΦΕΤ, κ. Αντώνη Ζαμπέλα, παρουσία του Αντιπεριφερειάρχη Υγείας, κ. Γ. Κεχρή και του Εκτελεστικού γραμματέα, κ. Γ. Σελίμη, όπου επικυρώθηκε η δεδηλωμένη πρόθεση για συνεργασία, με την υπογραφή πρωτοκόλλου συνεργασίας, η οποία αναμένεται να έχει ολοκληρωθεί εντός του 2023.

7. Η υπογραφή των Μνημονίων Συνεργασίας μεταξύ ΕΦΕΤ και των Περιφερειών Ηπείρου, Βορείου Αιγαίου, Θεσσαλίας, δεν έχουν συναφθεί λόγω μη ανταπόκρισης των Περιφερειάρχων.

Πρωτόκολλο Συνεργασίας με το Γενικό Χημείο του Κράτους

Σύντομο ιστορικό

Μέχρι και το 2018 ένα μεγάλο μέρος των εργαστηριακών ελέγχων των προγραμμάτων δειγματοληψίας και ανάλυσης του ΕΦΕΤ που αφορούσαν σε χημικούς κινδύνους, στην ποιότητα των τροφίμων, στα υλικά και αντικείμενα που προορίζονται να έρθουν σε επαφή με τα τρόφιμα κ.α. υλοποιούνταν από το Γενικό Χημείο του Κράτους (ΓΧΚ). Η συνεργασία των δύο φορέων επικυρωνόταν ετησίως με τη σύναψη πρωτοκόλλων συνεργασίας.

Για τα επόμενα έτη, 2019, 2020 και 2021 δεν υπογράφηκε πρωτόκολλο συνεργασίας λόγω της διαφωνίας μεταξύ των δύο φορέων σχετικά με τη γνωμάτευση των εργαστηρίων του ΓΧΚ, η οποία περιλάμβανε τον χαρακτηρισμό του τροφίμου (κανονικό, μη κανονικό, μη ασφαλές, επιβλαβές για την υγεία), ο οποίος σύμφωνα με το άρθρο 2, παρ. 1 του ν. 4235/2014 αποτελεί αρμοδιότητα των αρμοδίων αρχών της παρ. 2 του ίδιου άρθρου συμπεριλαμβανομένου του ΕΦΕΤ.

Εν τούτοις το ανωτέρω διάστημα, το ΓΧΚ υποστήριξε τα προγράμματα δειγματοληψίας και ανάλυσης του ΕΦΕΤ βάσει έγγραφης συνεννόησης σχετικά με το είδος των αναλύσεων, το είδος, τον αριθμό και τη χρονική κατανομή των δειγμάτων και τις εμπλεκόμενες Χημικές Υπηρεσίες του ΓΧΚ.

Παράλληλα, το ΓΧΚ υποστήριζε τον επίσημο έλεγχο με τη διενέργεια αναλύσεων σε δείγματα που λαμβάνονταν στο πλαίσιο εκτάκτων ελέγχων και στο πλαίσιο διερεύνησης καταγγελιών.

Δράσεις έτους 2022

Το 2022 και εν αναμονή της έκδοσης των συμπληρωματικών μέτρων εφαρμογής του Καν. (ΕΕ) 2017/625 από το Υπουργείο Αγροτικής Ανάπτυξης και Τροφίμων, με πρωτοβουλία του Προέδρου του ΕΦΕΤ κ. Ζαμπέλα και του Διοικητή της ΑΑΔΕ κ. Πιτσιλή και τις συναντήσεις συνεργασίας που ακολούθησαν μεταξύ των Γενικών Διευθυντών του ΕΦΕΤ (κ. Βασιλόπουλος) και ΓΧΚ (κα Ζήση) και των υπηρεσιακών παραγόντων των δυο φορέων, προετοιμάστηκε η τελική επίτευξη συμφωνίας και σύναψης πρωτοκόλλου συνεργασίας για την υλοποίηση των προγραμμάτων δειγματοληψίας και ανάλυσης του ΕΦΕΤ για το 2023.

Τα προς συζήτηση θέματα αφορούσαν κυρίως:

- α) τη γνωμάτευση των εργαστηρίων του ΓΧΚ.
- β) τις χρησιμοποιούμενες μεθόδους για την ανάλυση των δειγμάτων επισήμου ελέγχου, οι οποίες πρέπει να είναι διαπιστευμένες σύμφωνα με το άρθρο 37 του Καν. (ΕΕ) 2017/625 λαμβανομένων υπ' όψη των παρεκκλίσεων που προβλέπονται με τον κατ' εξουσιοδότηση Κανονισμό (ΕΕ) 2021/1353 και αφορούν στους τομείς των υλικών που έρχονται σε επαφή με τα τρόφιμα, των προσθέτων τροφίμων, των ενζύμων τροφίμων και των αρωματικών υλών.
- γ) την άσκηση του δικαιώματος γνώμης δεύτερου εμπειρογνώμονα από τον υπεύθυνο της επιχείρησης, του οποίου τα αγαθά υπόκεινται σε δειγματοληψία, ανάλυση, δοκιμές ή διάγνωση στο πλαίσιο του επίσημου ελέγχου (άρθρο 35, Καν. (ΕΕ) 2017/625).

Κατόπιν εκτενούς συνεργασίας των δύο φορέων, συμφωνήθηκε και οριστικοποιήθηκε το κύριο μέρος του πρωτοκόλλου συνεργασίας ΕΦΕΤ-ΓΧΚ έτους 2023.

Τα βασικά σημεία της εν λόγω συμφωνίας αφορούν:

- Την εφαρμογή, από τις Χημικές Υπηρεσίες του ΓΧΚ, μεθόδων διαπιστευμένων σύμφωνα με το πρότυπο ΕΛΟΤ EN ISO/IEC 17025:2017 και σύμφωνα με τις διατάξεις του άρθρου 34 του Καν. (ΕΕ) 2017/625 για την ανάλυση δειγμάτων επίσημου ελέγχου με δυνατότητα παρέκκλισης από την υποχρέωση διαπίστευσης μόνο στους τομείς των ΥΑΕΤ, των προσθέτων τροφίμων και των αρωματικών υλών, σύμφωνα με τον κατ' εξουσιοδότηση κανονισμό (ΕΕ) 2021/1353.
- Τη διατήρηση του δικαιώματος των αρμοδίων αρχών να αξιοποιούν, επιπλέον της έκθεσης εξέτασης, στοιχεία, προκειμένου να προβαίνουν στην τελική κατάταξη του τροφίμου στις κατηγορίες του άρθρου 1 του ν. 4235/2014 και να λαμβάνουν μέτρα συμμόρφωσης και αποφάσεις επιβολής κυρώσεων.
- Την άσκηση, με τη διαδικασία της κατ' έφεση εξέτασης, του κατά την έννοια του άρθρου 35 του Κανονισμού (ΕΕ) 2017/625 δικαιώματος γνώμης δεύτερου εμπειρογνώμονα του υπεύθυνου της επιχείρησης, της οποίας τα αγαθά υπόκεινται σε ανάλυση.
- Την αποστολή στον ΕΦΕΤ των αιτημάτων αρμοδίων αρχών, που εποπτεύονται από τον ΕΦΕΤ σύμφωνα με το ν. 4796/2021, τα οποία τίθενται υπόψη του ΓΧΚ και αφορούν τον επίσημο έλεγχο τροφίμων και ΥΑΕΤ, προκειμένου να αξιολογηθούν και να ενταχθούν στο ΠΟΕΣΕ.

Η υπογραφή του πρωτοκόλλου αναμένεται να πραγματοποιηθεί στα μέσα του 2023 μετά την ολοκλήρωση του συνόλου των Παραρτημάτων του, τα οποία αποτελούν αναπόσπαστο μέρος αυτού.

Δράσεις στο πλαίσιο συμμετοχής σε Ευρωπαϊκούς και Διεθνείς θεσμούς

Δίκτυο Προειδοποίησης και Συνεργασίας (ACN)

Το Δίκτυο Προειδοποίησης και Συνεργασίας (Alert and Cooperation Network [ACN]) θεσπίστηκε με τον Κανονισμό 2019/1715 της Επιτροπής για να διευκολύνει την ανταλλαγή πληροφοριών και τη συνεργασία μεταξύ των κρατών μελών όσον αφορά τους επίσημους ελέγχους στην αγροδιατροφική αλυσίδα και συμπεριλαμβάνει:

- το Σύστημα Έγκαιρης Προειδοποίησης για τα Τρόφιμα και τις Ζωοτροφές (RASFF),
- το Δίκτυο Διοικητικής Συνδρομής και Συνεργασίας (AAC)
- το Δίκτυο της ΕΕ για την Καταπολέμηση της Απάτης στην Αγροδιατροφική Αλυσίδα (FFN).

Σε κάθε δίκτυο επικοινωνούνται πληροφορίες για διαφορετικές πτυχές της αγροδιατροφικής αλυσίδας, δηλαδή: μη συμμορφώσεις με πιθανό κίνδυνο για την υγεία (RASFF), μη συμμορφώσεις χωρίς κίνδυνο για την υγεία (AAC) και υποψίες απάτης (FFN).

Το ACN διέπεται από τους κανόνες διοικητικής συνδρομής και συνεργασίας που ορίζονται στον κανονισμό (ΕΕ) 2017/625 του Ευρωπαϊκού Κοινοβουλίου και του Συμβουλίου.

Οι ανταλλαγές πληροφοριών μεταξύ των σημείων επαφής του ACN πραγματοποιούνται στην πλατφόρμα iRASFF με τη μορφή κοινοποιήσεων.

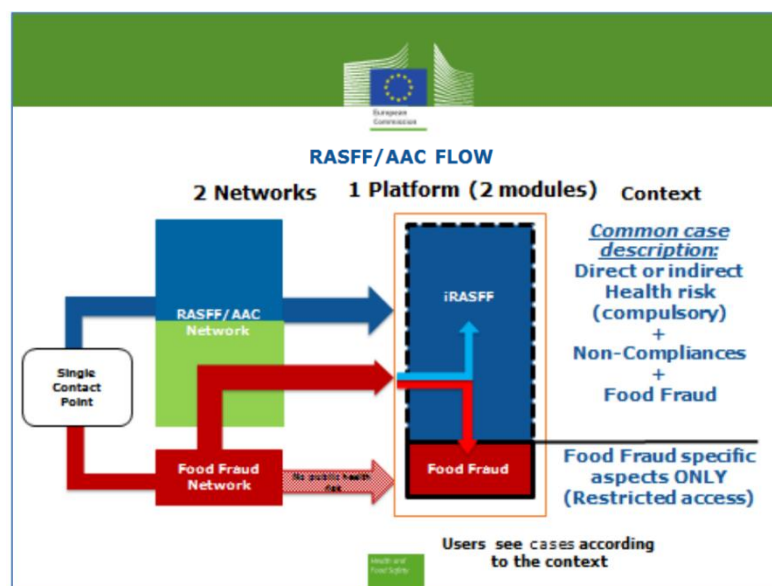

Γράφημα 15: Ροή εργασιών RASFF/AAC/FFN

Το σύνολο των κοινοποιήσεων σε κάθε δίκτυο του ACN για το 2022, παρατίθεται στο Γράφημα 16:

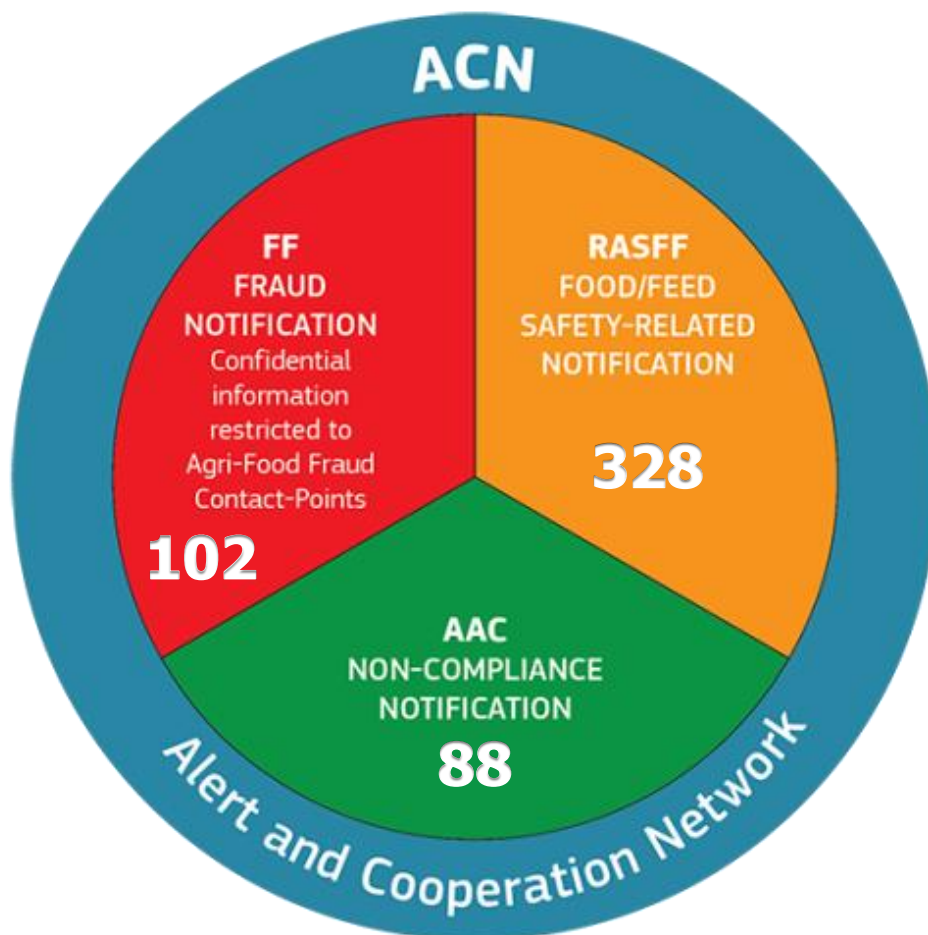

Γράφημα 16: Αριθμός κοινοποιήσεων σε RASFF/AAC/FFN

Η κατανομή των κινδύνων σε ελληνικά προϊόντα που κοινοποιήθηκαν στο RASFF και των κοινοποιήσεων που αφορούσαν τρόφιμα & ΥΑΕΤ ανά κατηγορία απάτης απεικονίζονται στα Γραφήματα 17 & 18.

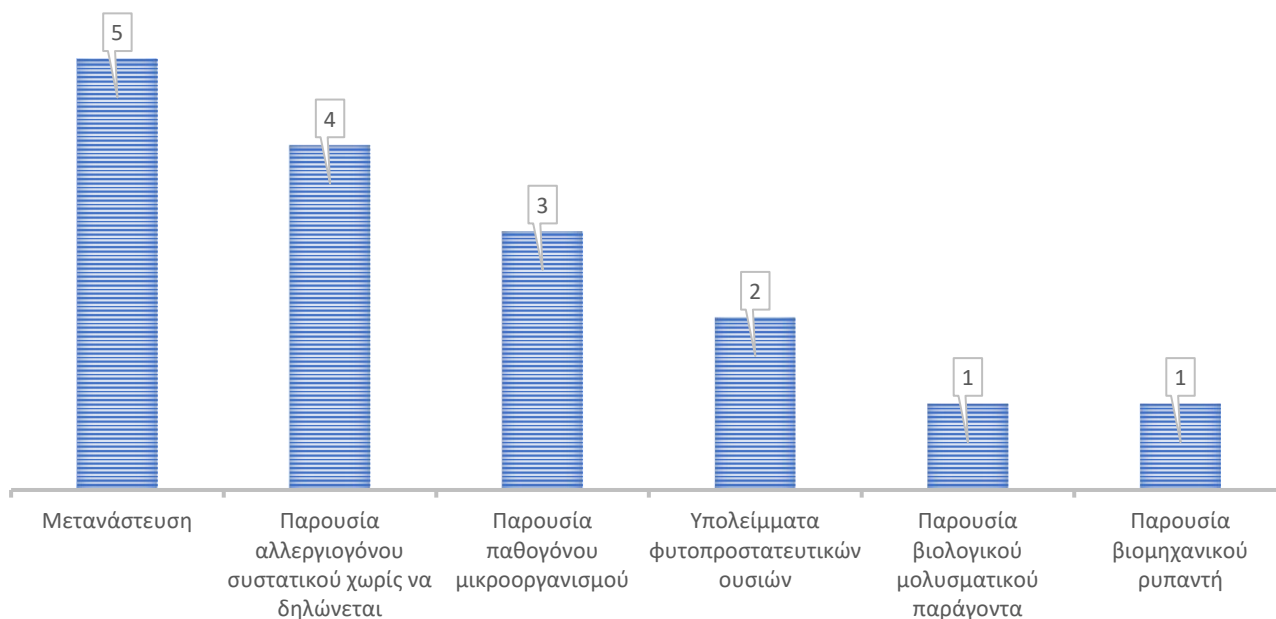

Γράφημα 17: Κατανομή των κινδύνων σε ελληνικά προϊόντα που κοινοποιήθηκαν στο RASFF

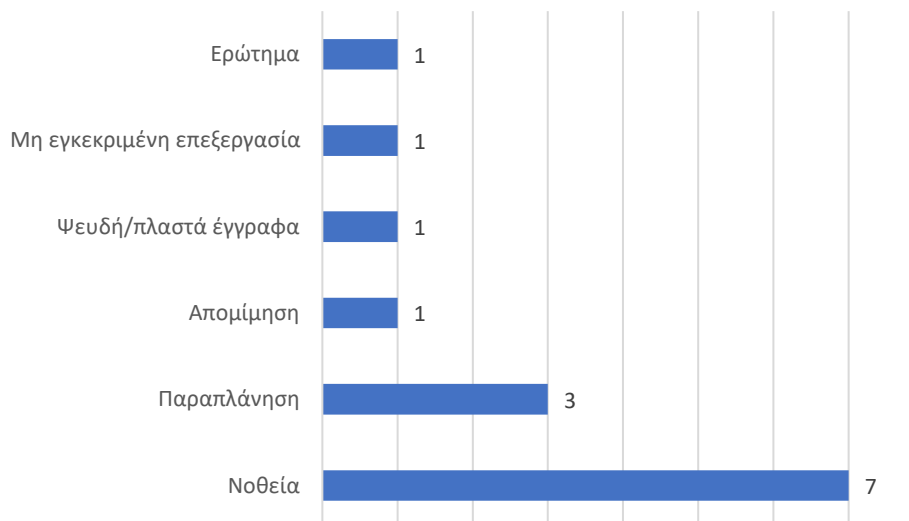

Γράφημα 18: Κατανομή των κοινοποιήσεων που αφορούσαν τρόφιμα & ΥΑΕΤ ανά κατηγορία απάτης

Εθνικό Σημείο Επαφής Codex Alimentarius

Το Εθνικό Σημείο Επαφής Codex Alimentarius αποτελεί το σύνδεσμο μεταξύ της Γραμματείας του Codex, της Γραμματείας του Συμβουλίου της Ε.Ε. και των αρμοδίων υπηρεσιών της χώρας:

- Συντονίζει την εθνική εκπροσώπηση σε 17 ενεργές Επιτροπές (συνοπτική περιγραφή παρατίθεται στον Πίνακα 9) και το 2022 διαχειρίστηκε 974 μηνύματα από τη Γραμματεία του Codex Alimentarius, τη Γραμματεία του Συμβουλίου της Ε.Ε. και από άλλες πηγές, ενημερώνοντας τους σχετικούς αποδέκτες της αλληλογραφίας του Codex σε εθνικό επίπεδο (Γραφήματα 19 & 20). Η ενημέρωση αφορούσε σε θέματα οριζόντιων και κάθετων Επιτροπών Codex Alimentarius, ενημερώσεις για σεμινάρια, έκδοση κειμένων/οδηγιών Codex, εκθέσεων Επιτροπών, φυλλαδίων, προσκλήσεις Codex Alimentarius για υποβολή σχολίων από τη Γραμματεία του Codex, για συμμετοχή σε ηλεκτρονικές ομάδες εργασίας Codex, για εκδήλωση ενδιαφέροντος εμπειρογνομόνων/υποβολής δεδομένων σε θέματα εργασιών του Codex καθώς και άλλα όπως εγγραφές για συμμετοχή εθνικών εκπροσώπων, κ.α.

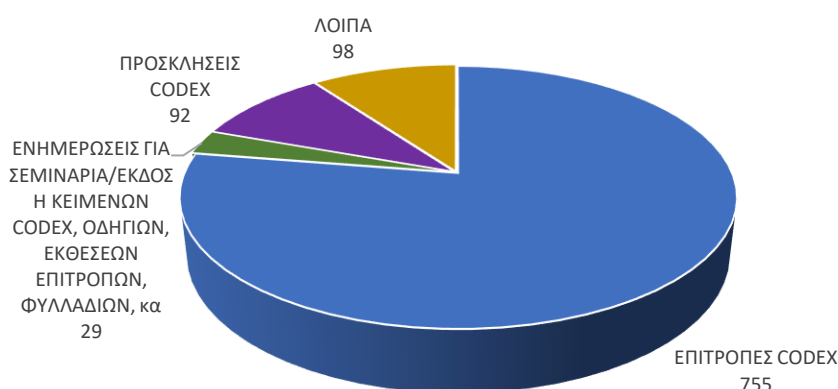

Γράφημα 19: Αλληλογραφία που διαχειρίστηκε το Εθνικό Σημείο Επαφής Codex Alimentarius το έτος 2022 ανά κύρια θεματική ενότητα

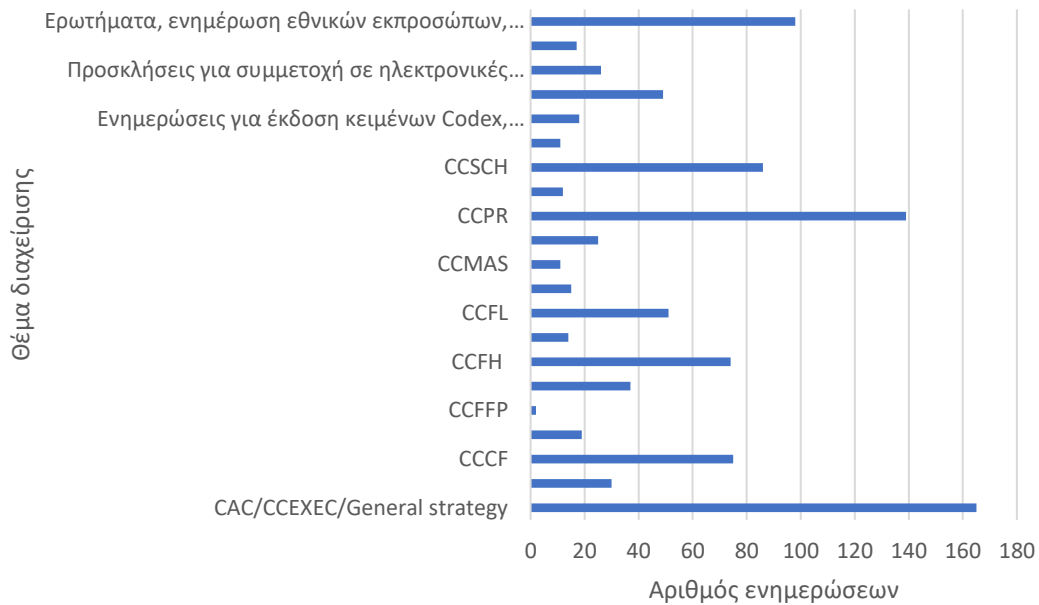

Γράφημα 20: Ενημερώσεις/αιτήματα (μέσω ηλεκτρονικής αλληλογραφίας) που διαχειρίστηκε το Εθνικό Σημείο Επαφής Codex Alimentarius το έτος 2022 ανά ειδική θεματική ενότητα

- Μεριμνά για τη διασφάλιση εθνικής εκπροσώπησης στις συντονιστικές συνεδριάσεις του Συμβουλίου της Ε.Ε. με τα Κράτη Μέλη για τη συζήτηση και διαμόρφωση κοινής ενωσιακής θέσης για τα θέματα Η/Δ των Επιτροπών Codex. Για το 2022, η Ελλάδα συμμετείχε σε επτά (7) από τις (8) συνεδριάσεις (ο ΕΦΕΤ συμμετείχε σε 3 συνεδριάσεις επι του συνόλου της ελληνικής συμμετοχής) (Γράφημα 21).

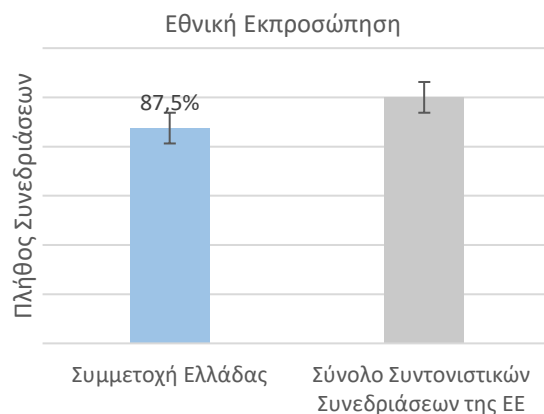

Γράφημα 21: Εθνική εκπροσώπηση σε συντονιστικές συναντήσεις του Συμβουλίου της Ε.Ε.

- Μεριμνά για τη διασφάλιση εθνικής εκπροσώπησης στις παγκόσμιες συνεδριάσεις των επιτροπών Codex. Για το 2022, η Ελλάδα συμμετείχε σε έξι (6) από τις (8) συνεδριάσεις (ο ΕΦΕΤ συμμετείχε σε 3 συνεδριάσεις επι του συνόλου της ελληνικής συμμετοχής) (Γράφημα 22).

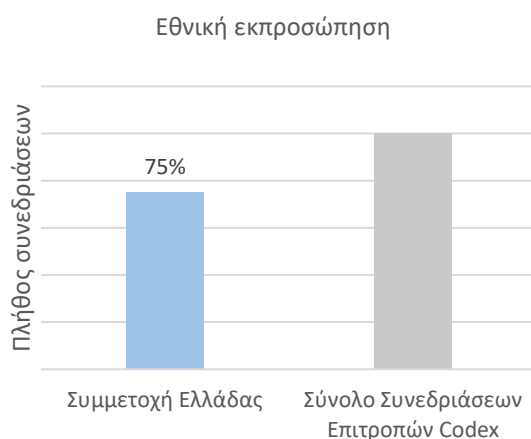

Γράφημα 22: Εθνική εκπροσώπηση σε συνεδριάσεις Επιτροπών του Codex

- Προτεραιοποιεί και αναδεικνύει θέματα ενδιαφέροντος για την Ελλάδα. Ο ΕΦΕΤ ως Εθνικό Σημείο Επαφής Codex Alimentarius συμμετείχε ως co-chair στην ηλεκτρονική ομάδα εργασίας της Επιτροπής CCSCH για σχέδιο προτύπου για σαφράν /κρόκος.

Πίνακας 10: Συνοπτική περιγραφή αντικειμένου Επιτροπών Codex Alimentarius

Συντομογραφία	Επιτροπή Codex Alimentarius	Αντικείμενο
CAC	Codex Alimentarius Committee	Επιτελική Επιτροπή του Codex Alimentarius, αρμόδιο όργανο για όλα τα θέματα που αφορούν την εφαρμογή του προγράμματος «FAO/WHO Food Standards» και στην οποία λαμβάνονται όλες αποφάσεις. Το έργο της CAC επικουρείται από: την Εκτελεστική Επιτροπή (Executive Committee of the Codex Alimentarius Commission, CCEXEC), δέκα Επιτροπές Γενικών θεμάτων (General Subject Committees), τέσσερις Επιτροπές Προϊόντων (Commodity Committees) και έξι Περιφερειακές Συντονιστικές Επιτροπές (FAO/WHO Coordinating Committees).
	Επιτροπή Codex Alimentarius	
CCCF	Codex Committee on Contaminants in Foods	Καθορίζει ή υιοθετεί μέγιστα επίπεδα ή κατευθύνσεις για επίπεδα για επιμολυντές και τοξίνες που απαντώνται φυσικά σε τρόφιμα και ζωοτροφές, προετοιμάζει καταλόγους κατά προτεραιότητα προς αξιολόγηση από την Επιτροπή Εμπειρογνομόνων της JECFA, εξετάζει μεθόδους ανάλυσης και δειγματοληψίας για τον προσδιορισμό των επιμολυντών και των φυσικών τοξινών, επεξεργάζεται πρότυπα ή κώδικες πρακτικής για συναφή θέματα, εξετάζει άλλα θέματα της αρμοδιότητας της που έχουν ανατεθεί από την CAC.
	Επιτροπή Codex Alimentarius για τους επιμολυντές στα τρόφιμα	
CCFA	Codex Committee on Food Additives	Καθορίζει ή υιοθετεί μέγιστα επιτρεπόμενα επίπεδα για πρόσθετα τροφίμων, προετοιμάζει καταλόγους κατά προτεραιότητα προς αξιολόγηση από την Επιτροπή Εμπειρογνομόνων της JECFA, προτείνει προδιαγραφές και κριτήρια καθαρότητας για τα πρόσθετα τροφίμων, εξετάζει μεθόδους ανάλυσης για τον προσδιορισμό των προσθέτων στα τρόφιμα και επεξεργάζεται πρότυπα ή κώδικες για συναφή θέματα.
	Επιτροπή Codex Alimentarius για τα πρόσθετα τροφίμων	

CCFFP	Codex Committee on Fish and Fishery Products	Συντάσσει παγκόσμια πρότυπα για νωπά, κατεψυγμένα, μεταποιημένα ψάρια, μαλάκια και καρκινοειδή.
	Επιτροπή Codex Alimentarius για τα ψάρια και τα προϊόντα αλιείας	
CCFFV	Codex Committee on Fresh Fruits and Vegetables	Επεξεργάζεται παγκόσμια πρότυπα και κώδικες πρακτικής, όπως ενδείκνυται για νωπά φρούτα και λαχανικά, διαβουλεύεται με άλλους διεθνείς οργανισμούς στη διαδικασία ανάπτυξης προτύπων για την αποφυγή επικαλύψεων.
	Επιτροπή Codex Alimentarius για τα φρέσκα φρούτα και λαχανικά	
CCFH	Codex Committee on Food Hygiene	Συντάσσει βασικές διατάξεις για την υγιεινή των τροφίμων που εφαρμόζονται σε όλα τα τρόφιμα ή σε συγκεκριμένα προϊόντα, εξετάζει θέματα υγιεινής ή προβλήματα υγιεινής που προέρχονται από τις διάφορες Επιτροπές Codex, εξετάζει θέματα που αφορούν σε διαχείριση μικροβιολογικής επικινδυνότητας ή εκτίμησης επικινδυνότητας σε σχέση με την υγιεινή των τροφίμων.
	Επιτροπή Codex Alimentarius για την υγιεινή των τροφίμων	
CCFICS	Codex Committee on Food Import and Export Inspection and Certification Systems	Αναπτύσσει αρχές και κατευθυντήριες γραμμές για συστήματα επιθεώρησης και πιστοποίησης εισαγωγών και εξαγωγών τροφίμων με σκοπό την εναρμόνιση μεθόδων και διαδικασιών με σκοπό την προστασία της υγείας του καταναλωτή και τη διασφάλιση δίκαιων πρακτικών στο εμπόριο, αναπτύσσει αρχές και κατευθυντήριες γραμμές για την εφαρμογή των μέτρων από τις αρμόδιες αρχές των χωρών εξαγωγής και εισαγωγής για την διασφάλιση ότι τα τρόφιμα συμμορφώνονται με τις απαιτήσεις, αναπτύξει κατευθυντήριες γραμμές για τη χρήση συστημάτων διασφάλισης ποιότητας, κάνει συστάσεις για ανταλλαγή πληροφοριών σε σχέση με τον έλεγχο των εισαγωγών/εξαγωγών τροφίμων, διαβουλεύεται με άλλες διεθνείς ομάδες που εργάζονται για θέματα που σχετίζονται με συστήματα επιθεώρησης και πιστοποίησης τροφίμων.
	Επιτροπή Codex Alimentarius για την επιθεώρηση εισαγωγής και εξαγωγής τροφίμων και συστημάτων πιστοποίησης	
CCFL	Codex Committee on Food Labelling	Συντάσσει διατάξεις σχετικά με την επισήμανση για τα τρόφιμα, εξετάζει θέματα ή προβλήματα επισήμανσης υγιεινής που προέρχονται από τις διάφορες Επιτροπές Codex, μελετά προβλήματα που σχετίζονται με τη διαφήμιση τροφίμων με ιδιαίτερη αναφορά σε ισχυρισμούς και παραπλανητικές περιγραφές.
	Επιτροπή Codex Alimentarius για την επισήμανση των τροφίμων	
CCFO	Codex Committee on Fats and Oils	Επεξεργάζεται παγκόσμια πρότυπα για λίπη και έλαια ζωικής, φυτικής και θαλάσσιας προέλευσης, συμπεριλαμβανομένης της μαργαρίνης και του ελαιολάδου.
	Επιτροπή Codex Alimentarius για τα λίπη και τα έλαια	
CCMAS	Codex Committee on Methods of Analysis and Sampling	Καθορίζει τα κριτήρια που είναι κατάλληλα για τις μεθόδους ανάλυσης και δειγματοληψίας σε επίπεδο Codex, λειτουργεί ως συντονιστικό όργανο για τον Codex με άλλες διεθνείς ομάδες που εργάζονται σε μεθόδους ανάλυσης και δειγματοληψίας και συστήματα διασφάλισης ποιότητας για εργαστήρια, εξετάζει τις μεθόδους αναφοράς για την ανάλυση και τη δειγματοληψία που είναι κατάλληλες για τα πρότυπα του Codex (εκτός από τις μεθόδους ανάλυσης και δειγματοληψίας για υπολείμματα φυτοφαρμάκων ή κτηνιατρικών φαρμάκων στα τρόφιμα), εκπονεί σχέδια και διαδικασίες δειγματοληψίας, εξετάζει συγκεκριμένα προβλήματα δειγματοληψίας και ανάλυσης που της υποβάλλονται από τις άλλες Επιτροπές Codex, καθορίζει διαδικασίες, πρωτόκολλα, κατευθυντήριες γραμμές ή συναφή κείμενα για την αξιολόγηση της επάρκειας των εργαστηρίων τροφίμων, καθώς και των συστημάτων διασφάλισης ποιότητας για τα εργαστήρια.
	Επιτροπή Codex Alimentarius για τις μεθόδους ανάλυσης και δειγματοληψίας	

CCNFSDU	Codex Committee on Nutrition and Foods for Special Dietary Uses	Μελετά συγκεκριμένα διατροφικά θέματα που της έχουν ανατεθεί από τις Επιτροπές Codex, συντάσσει γενικές διατάξεις σχετικά με τις διατροφικές πτυχές όλων των τροφίμων, αναπτύσσει πρότυπα, κατευθυντήριες γραμμές ή σχετικά κείμενα για τρόφιμα για ειδικές διαιτητικές χρήσεις, σε συνεργασία με άλλες Επιτροπές, εξετάζει και υιοθετεί διατάξεις σχετικά με τη διατροφή για συμπερίληψη σε πρότυπα, κατευθυντήριες γραμμές και σχετικά κείμενα του Codex.
	Επιτροπή Codex Alimentarius για την διατροφή και τα τρόφιμα ειδικής διατροφής	
CCPR	Codex Committee on Pesticide Residues	Καθορίζει μέγιστα επίπεδα υπολειμμάτων φυτοφαρμάκων σε συγκεκριμένα τρόφιμα ή ομάδες τροφίμων και σε ορισμένες ζωοτροφές, προετοιμάζει καταλόγους κατά προτεραιότητα προς αξιολόγηση από την Επιτροπή Εμπειρογνομόνων της JMPR, εξετάζει μεθόδους και ανάλυσης για τον προσδιορισμό υπολειμμάτων φυτοφαρμάκων σε τρόφιμα και ζωοτροφές, καθορίζει μέγιστα επίπεδα για περιβαλλοντικούς και βιομηχανικούς επιμολυντές που εμφανίζουν παρόμοια χημική ή άλλη ομοιότητα με τα φυτοφάρμακα σε τρόφιμα.
	Επιτροπή Codex Alimentarius για τα υπολείμματα φυτοφαρμάκων στα τρόφιμα	
CCRVDF	Codex Committee on Residues of Veterinary Drugs in Foods	Καθορίζει προτεραιότητες για την εξέταση των υπολειμμάτων κτηνιατρικών φαρμάκων στα τρόφιμα, προτείνει μέγιστα επίπεδα αυτών των ουσιών, αναπτύσσει κώδικες πρακτικής όπως απαιτείται και να εξετάσει μεθόδους δειγματοληψίας και ανάλυσης για τον προσδιορισμό των υπολειμμάτων κτηνιατρικών φαρμάκων στα τρόφιμα.
	Επιτροπή Codex Alimentarius για τα υπολείμματα κτηνιατρικών φαρμάκων στα τρόφιμα	
CCEURO	Codex Coordinating Committee for Europe	Εξετάζει θέματα που αφορούν τη Γεωγραφική Περιοχή της Ευρώπης. Μεριμνά για την ενεργό συμμετοχή των χωρών-μελών της Ευρώπης στις εργασίες του Codex, αυξάνει την ευαισθητοποίηση για το ρόλο του Codex και της ασφάλειας των τροφίμων, προτεραιοποιεί θέματα ενδιαφέροντος και προσοχής που αφορούν στην Ευρώπη, αξιοποιεί δραστηριότητες διεθνούς και περιφερειακού επιπέδου της Γραμματείας του Codex, συνεργάζεται με FAO/WHO και άλλους εταίρους.
	FAO/WHO Συντονιστική Επιτροπή για την Ευρώπη	
CCSCH	Codex Committee on Spices and Culinary Herbs	Επεξεργάζεται παγκόσμια πρότυπα για τα αρτύματα και τα μαγειρικά βότανα στην αποξηραμένη και αφυδατωμένη τους κατάσταση σε ολόκληρη, αλεσμένη ή θρυμματισμένη μορφή, να διαβουλευεται με άλλους διεθνείς οργανισμούς στη διαδικασία ανάπτυξης προτύπων για την αποφυγή επικαλύψεων.
	Επιτροπή Codex Alimentarius για τα αρτύματα και μαγειρικά βότανα	
CCGP	Codex Committee on General Principles	Αντιμετωπίζει διαδικαστικά και γενικά θέματα που αναφέρονται σε αυτήν από την Επιτροπή CAC, όπως η αναθεώρηση/υιοθέτηση διαδικαστικών διατάξεων/κειμένων που διαβιβάζονται από άλλες Επιτροπές Codex για τη συμπερίληψη στο Εγχειρίδιο Διαδικασιών της Επιτροπής CAC και η εξέταση και σύσταση άλλων τροποποιήσεων στο Εγχειρίδιο.
	Επιτροπή Codex Alimentarius για τις Γενικές Αρχές	

Γραπτές εθνικές θέσεις/διαχείριση ερωτημάτων που έλαβε η Ελλάδα σε θέματα επιτροπών:

CCPR

- α) Διαβίβαση αρχείου με τις εθνικές εγκρίσεις φυτοπροστατευτικών ουσιών/σκευασμάτων στη Γραμματεία του Συμβουλίου της ΕΕ (όπως συμπληρώθηκε από την αρμόδια υπηρεσία - Διεύθυνση Προστασίας Φυτικής Παραγωγής, Γενικής Δ/σης Γεωργίας του ΥΠΑΑΤ)

- β) Έλεγχος του συνολικού αρχείου της ΕΕ ως προς τις εγγραφές εθνικών εγκρίσεων φυτοπροστατευτικών ουσιών/σκευασμάτων για λάθη/παραλείψεις και αποστολή επισημάνσεων που εντοπίστηκαν στην Προεδρία του Συμβουλίου της ΕΕ (Γαλλία)
- γ) Αποστολή εθνικών σχολίων για τη δραστική ουσία Trifloxystrobin προς το Συμβούλιο της ΕΕ (Γαλλική Προεδρία και Γραμματεία)

CAC

- α) Απάντηση Ελλάδας στην Προεδρία του Συμβουλίου της ΕΕ (Γαλλία) ως προς την ελληνική συμμετοχή σε ηλεκτρονικές ομάδες εργασίας του Codex
- β) Απάντηση Ελλάδας στην Προεδρία του Συμβουλίου της ΕΕ (Γαλλία) για τα ονόματα των Ελλήνων Εμπειρογνομόνων που συμμετέχουν σε επιστημονικές ομάδες/σώματα των FAO/WHO
- γ) Αποστολή εθνικών σχολίων σε απάντηση στην έρευνα του Codex Alimentarius, με θέμα: «Survey 2022; Use and Impact of Codex Texts» στη Γραμματεία του Συμβουλίου της ΕΕ
- δ) Αποστολή εθνικών σχολίων για την επικοινωνιακή στρατηγική της ΕΕ αναφορικά με το κτηνιατρικό φάρμακο υδροχλωρική, ζιλπατερόλη στην Προεδρία του Συμβουλίου της ΕΕ (Γαλλία και Τσεχία)

CCEURO

Αποστολή κειμένου ελληνικής απόδοσης του μηνύματος για την Παγκόσμια Ημέρα Ασφάλειας Τροφίμων στον Συντονιστή της CCEURO

CCSCH

- α) Αποστολή εθνικών σχολίων στο σχέδιο προτύπου για το σαφράν στη Γραμματεία του Συμβουλίου της ΕΕ
- β) Αποστολή εθνικών σχολίων στο σχέδιο προτύπου για τον κουρκουμά στη Γραμματεία του Συμβουλίου της ΕΕ
- γ) Αποστολή συμπληρωματικής, εθνικής θέσης για το σαφράν και ενημέρωση επί της έκθεσης των αποτελεσμάτων συζήτησης από τη διαδικτυακή ομάδα εργασίας του Codex για το σαφράν (στο πλαίσιο συμπροεδρίας Ελλάδας-ΕΦΕΤ με Ιράν) στη Γραμματεία του Συμβουλίου της ΕΕ
- δ) Συντονισμός και ανάληψη απαιτούμενων ενεργειών από το Εθνικό Σημείο Επαφής Codex για την αποτελεσματική εκπλήρωση των υποχρεώσεων ως συμπροεδρεύων στην ηλεκτρονική ομάδα εργασίας του Codex για το σαφράν (με το Ιράν)

CCFL

Αποστολή εθνικών σχολίων σε απάντηση στην πρόσκληση από τη Γραμματεία του Codex CL 07/2022, με θέμα: «Request for information to inform the development of a discussion paper on labelling options to support the reduction of trans fatty acids» στη Γραμματεία του Συμβουλίου της ΕΕ

Χρηματοδοτούμενες δράσεις – ερευνητικά έργα

Λειτουργία Εστιακού Σημείου της Ευρωπαϊκής Αρχής για την Ασφάλεια των Τροφίμων (EFSA)

Το Εστιακό Σημείο της EFSA αποτελεί το σύνδεσμο μεταξύ της EFSA και των διαφόρων εθνικών αρμοδίων αρχών σχετικά με την αξιολόγηση επικινδυνότητας των παραγόντων που αφορούν στην ασφάλεια των τροφίμων, διασφαλίζοντας με αυτό τον τρόπο τη συνεργασία και τη μεταφορά της επιστημονικής εμπειρίας και της τεχνογνωσίας.

Οι δράσεις του Εστιακού Σημείου, οι οποίες επιχορηγούνται από την EFSA βάσει συμφωνητικού, με ανώτερο ποσό τα €50.000 (ανάλογα με το βαθμό υλοποίησης τους) συνοπτικά είναι οι εξής: συλλογή και ανταλλαγή επιστημονικών πληροφοριών ή/και στη συλλογή δεδομένων για την εκτίμηση της επικινδυνότητας, υποστήριξη της επιστημονικής δικτύωσης και σύμπραξης, προβολή του επιστημονικού έργου της EFSA και των Κρατών Μελών, υποστήριξη εκπαίδευσης σε θέματα αξιολόγησης επικινδυνότητας, υποστήριξη για τη συλλογή και μετάδοση δεδομένων για την ασφάλεια των τροφίμων στην EFSA, υποστήριξη της λειτουργίας των Επιστημονικών Δικτύων της EFSA και της συνεργασίας μεταξύ του μέλους του Συμβουλευτικού Σώματος και των μελών των εν λόγω δικτύων.

Ειδικότερα για το 2022, όσον αφορά τη διαχείριση αιτημάτων της EFSA ή και άλλων Κ-Μ για συλλογή και ανταλλαγή επιστημονικών στοιχείων/πληροφοριών από τις αρμόδιες αρχές ή επιστημονικούς οργανισμούς σε εθνικό επίπεδο, σχετικά με την εκτίμηση της επικινδυνότητας (π.χ. πλάνα αξιολόγησης επικινδυνότητας και ερευνητικές ιδέες για αξιολόγηση επικινδυνότητας), διακινήθηκαν συνολικά 146 ενημερωτικά αιτήματα από EFSA (123) ή Εστιακά Σημεία άλλων ΚΜ (23), σύμφωνα με το Γράφημα 23.

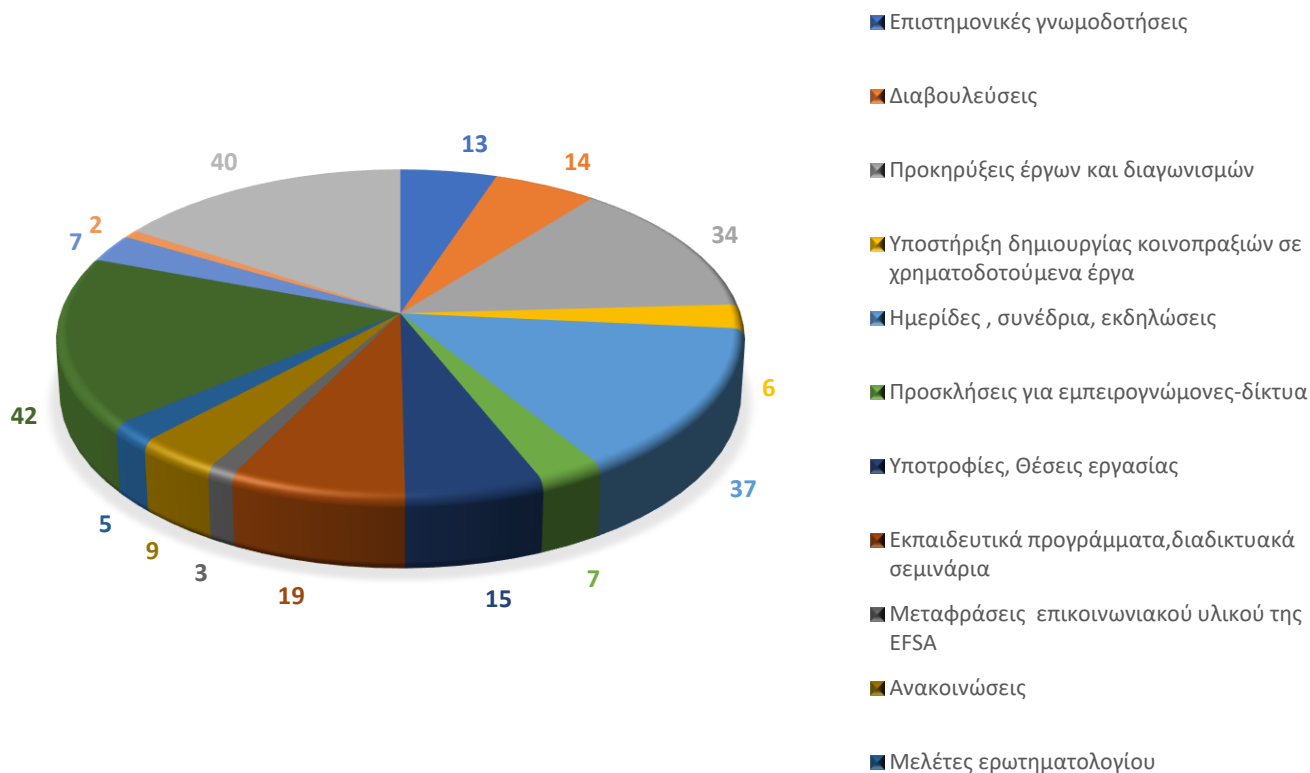

Γράφημα 23: Σύνολο εργασιών και κύριες κατηγορίες αιτημάτων που διαχειρίστηκε το Εσσιακό Σημείο της EFSA το 2022

Αναφορικά με την υποστήριξη των επιστημονικών δικτύων (π.χ. επικαιροποίηση της λίστας των μελών των επιστημονικών δικτύων της EFSA), τη συμμετοχή εθνικών εμπειρογνομώνων σε ημερίδες της EFSA, την τήρηση καταλόγου εθνικών οργανισμών (12 εθνικών οργανισμών) του άρθρου 36 (Καν. 178/2002) καθώς και τη συμμετοχή του Εσσιακού σημείου στις εργασίες του επιστημονικού δικτύου της EFSA για τους αναδυόμενους κινδύνους (EREN), η δικτύωση και οι δράσεις απεικονίζονται στο Γράφημα 24.

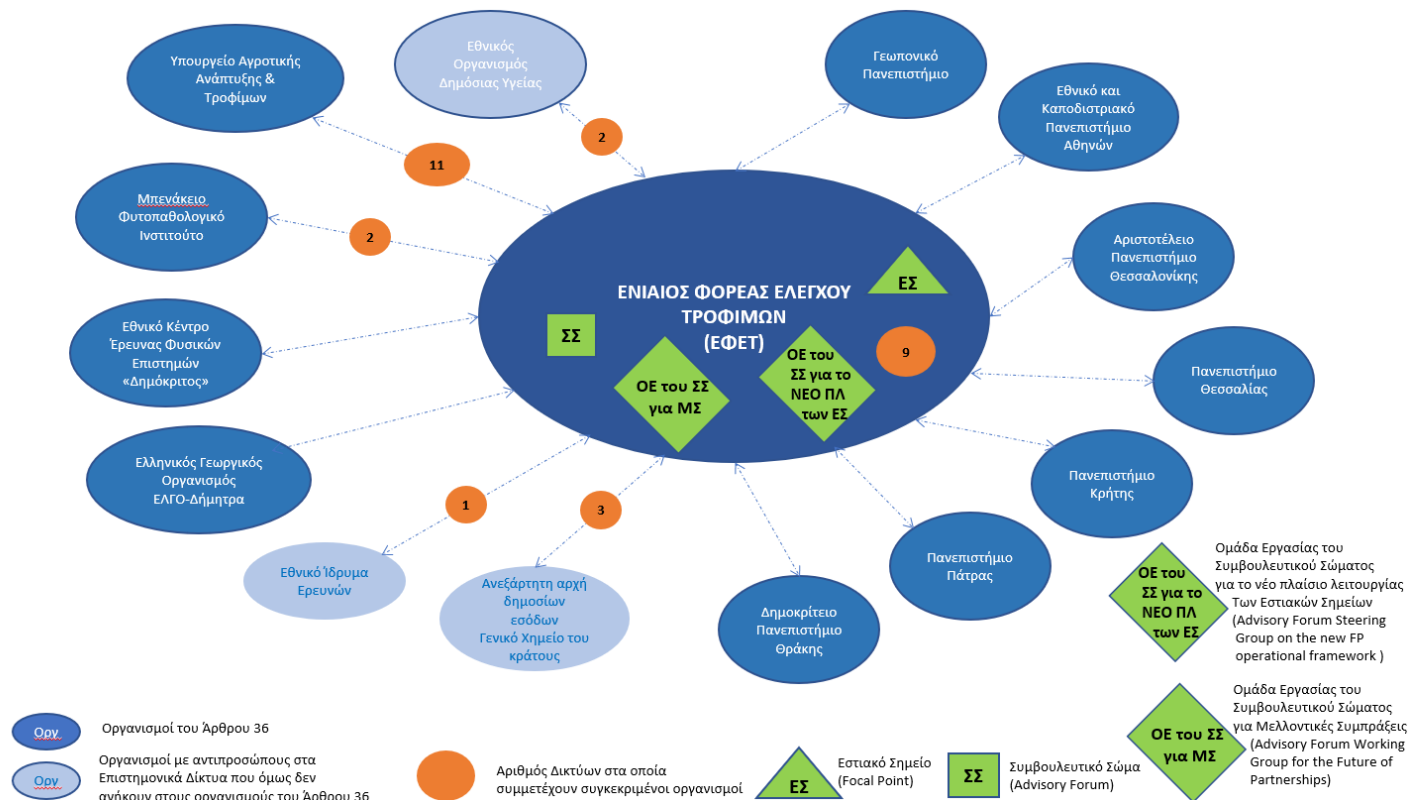

Γράφημα 24: Απεικόνιση της δικτύωσης της EFSA με τους εθνικούς οργανισμούς

Πρόγραμμα PARC

Ο Ε.Φ.ΕΤ. συμμετέχει στην Ευρωπαϊκή Σύμπραξη για την Αξιολόγηση της Επικινδυνότητας από Χημικούς Κινδύνους με τον τίτλο «European Partnership for the Assessment of Risks from Chemicals» και το ακρωνύμιο «PARC», το έργο της οποίας ξεκίνησε το Μάιο του 2022. Το PARC αποτελεί μια ευρωπαϊκή σύμπραξη τουλάχιστον 200 εταιρών από 28 χώρες, με σκοπό να προάγει την έρευνα, την ανταλλαγή γνώσεων και τη βελτίωση των ικανοτήτων στην αξιολόγηση της επικινδυνότητας από χημικούς κινδύνους. Η σύμπραξη έχει σκοπό την ανάπτυξη «νέας γενιάς» αξιολόγησης επικινδυνότητας χημικών κινδύνων και τα αποτελέσματά της θα χρησιμοποιηθούν για την υποστήριξη νέων ευρωπαϊκών και εθνικών στρατηγικών για την μείωση της έκθεσης σε επικίνδυνους χημικούς παράγοντες και της επίπτωσή τους στην υγεία και το περιβάλλον.

Συγκεκριμένα, ο Ε.Φ.ΕΤ. συνεργάζεται με τους εταίρους σε διάφορους άξονες, όπως α. δράσεις ευαισθητοποίησης, επικοινωνίας, διάχυσης των αποτελεσμάτων του έργου σε εθνικό και ευρωπαϊκό επίπεδο καθώς και την επικοινωνία του κινδύνου β. δράσεις παρακολούθησης και εκτίμησης της έκθεσης σε χημικούς κινδύνους (Monitoring and exposure) από το περιβάλλον και από άλλες πηγές (π.χ. εργασιακό χώρο, τρόφιμα κ.α.) καθώς και γ. στην ανάπτυξη Συστήματος Έγκαιρης Προειδοποίησης (Early warning system) για τους χημικούς κινδύνους από όλες τις πηγές. Για το σκοπό, συνεργάζονται στον ΕΦΕΤ επιστήμονες με εμπειρογνωμοσύνη στους εν λόγω τομείς από διάφορες οργανικές μονάδες (5,9 % του προσωπικού).

Ειδικότερα, τον 1ο χρόνο ο ΕΦΕΤ συνέβαλλε:

- i) στην αποτύπωση των κανόνων της επικοινωνιακής στρατηγικής για τη διάχυση των αποτελεσμάτων (επικοινωνιακή στρατηγική),
- ii) στην ανάπτυξη του ιστότοπου του PARC
- iii) στην ανάπτυξη ερωτηματολογίου για την έρευνα που αφορά τους υπευθύνων επικοινωνίας όσον αφορά την αντίληψη του ρόλου τους στην επικοινωνία της επικινδυνότητας. Επίσης, συνέβαλλε στην καταγραφή των υφιστάμενων δομών και δικτύων παρακολούθησης αναδυόμενων κινδύνων στην τροφική αλυσίδα.

Επικοινωνιακή εκστρατεία της EFSA με τίτλο #EUChooseSafeFood 2022

Ο Ε.Φ.Ε.Τ. συμμετείχε στην επικοινωνιακή εκστρατεία της EFSA με τίτλο #EUChooseSafeFood 2022 με οκτώ (8) θεματικές ενότητες:

1. Πρόσθετα τροφίμων
2. Αλλεργιογόνα
3. Επιμολυντές τροφίμων
4. Υγιεινή Τροφίμων
5. Συμπληρώματα Διατροφής
6. Τροφιμογενή Νοσήματα
7. Νέα Τρόφιμα
8. Συσκευασία.

Στο πλαίσιο αυτό, συνεργάστηκε με επιστήμονες και «influencers» για την παραγωγή ενημερωτικού υλικού για τους καταναλωτές, απέστειλε ενημερωτικά δελτία σε Μ.Μ.Ε. και ενδιαφερόμενους («stakeholders»), αναπαρήγαγε το υλικό της EFSA για την καμπάνια μέσω των κοινωνικών δικτύων του, απέστειλε άρθρα σε περιοδικά και συμμετείχε σε έντυπες και τηλεοπτικές συνεντεύξεις.

Συγκεκριμένα, πραγματοποιήθηκαν οι ακόλουθες δράσεις:

- Συνέντευξη του καθηγητή κ. Α. Ζαμπέλα, Πρόεδρου του Ε.Φ.Ε.Τ., στη δημοσιογράφο του Α.Π.Ε. κα Τσιβγέλη με αφορμή τη **συμμετοχή του Ε.Φ.Ε.Τ. στην πανευρωπαϊκή καμπάνια της EFSA**
https://www.amna.gr/home/article/652040/Ant-Zampelas--proedros-EFET-Akrogoniaios-lithotis-asfaleias-trofimon--i-epistimi?fbclid=IwAR2kIGYAAxLVLmZo7KWnmvrCHDm6W7U_UO-p0Uf8qw42zpgWJgqOnOHEcIo

Αντ. Ζαμπέλας, πρόεδρος ΕΦΕΤ: Ακρογωνιαίος λίθος της ασφάλειας τροφίμων, η επιστήμη

ΣΥΝΕΝΤΕΥΞΗ - ΑΠΕ / Κυριακή 5 Ιουνίου 2022, 09:38:10 // Πηγή: ΑΠΕ-ΜΠΕ



ΠΕΡΙΣΣΟΤΕΡΕΣ ΕΙΔ



Συνέντευξη - ΑΠΕ / πριν

Ολιβιέ Πουάβρας
Η Ελλάδα ως με-
ναυτική δύναμη
σημαντικό ρόλο
στην προστασία
ασφάλεια των θι



Συνέντευξη - ΑΠΕ / πριν

Πίτερ Διαμαντίδης
ομογενής που
συγκέντρωσε 11

- Συνέντευξη του καθηγητή κ. Α. Ζαμπέλα, Πρόεδρου του Ε.Φ.Ε.Τ. στο *Cibum* για **τον ρόλο του Ε.Φ.Ε.Τ. στην ενημέρωση των καταναλωτών, για τα «fake διατροφικά News» και για την επίκαιρη εκστρατεία της EFSA #EUChooseSafeFood.**
https://cibum.gr/nea/asfaleia-trofimon/a-zampelas-oi-ellines-den-diavazoyn-tis-diatrofikes-plirofories-stis-syskeyasies-trofimon/?fbclid=IwAR1A-bJTDIVFpoOnuyji7SXyNnCMR_3v_78WCWEe8vq6-9BIXu6jVktiU5s

- Συνέντευξη του Δρ. Ν. Α. Κατερέλου, Προϊσταμένου του Τμήματος Επικοινωνίας της Διεύθυνσης Αξιολόγησης Επικινδυνότητας & Διατροφής, στην τηλεοπτική εκπομπή «Όλα για την ζωή μας» που παρουσιάζει ο Μιχάλης Κεφαλογιάννης
https://www.youtube.com/watch?v=Fnymhhp_dgo



- Άρθρο για τα **πρόσθετα τροφίμων** και την διατροφή των παιδιών που δημοσιεύτηκε από το *imommy.gr*
<https://www.imommy.gr/2022/09/15/mesymmaxo-tin-epistimi-ta-paidia-de-sterountai-tipota/> Συνεργασία με τον Μιχάλη Κεφαλογιάννη, δημοσιογράφο, με 1 ανάρτηση και 2 *stories* για τα **πρόσθετα τροφίμων** στον λογαριασμό του στο *Instagram*
- Συνεργασία με την Σίβυλλα, «*food blogger*» και «*influencer*», με 1 ανάρτηση και 2 *stories* για τα **πρόσθετα τροφίμων** στον λογαριασμό της στο *Instagram*



- Άρθρο για τα **αλλεργιογόνα** που δημοσιεύτηκε στο *Vita.gr*
<https://www.vita.gr/2022/07/06/protaseis/miaetiketa-mporei-na-sosei-ti-zoi-mas/?fbclid=IwAR3Ha3OeLy-4SI-astRVFI1SrQ1MQUxI9yBbLFpQIjflI IC2kQjR49QT6Y>
- Συνεργασία με την *Paxxi*, «*influencer*» με ανάρτηση στον λογαριασμό της στο *Instagram* και άρθρο για την **υγιεινή τροφίμων** που δημοσιεύτηκε στο *paxxi.gr*
https://paxxi.gr/tips/kanones-ygieinis-trofimon/?fbclid=IwAR3g1_hQK9E2I6RFMQQ5qcHAMruY_Gt9UCKx-6VJKeOwQOtgEMLEURwBcMQ
- Άρθρο για τα **συμπληρώματα διατροφής** που δημοσιεύτηκε στο *hello.gr*
https://www.hello.gr/health-fitness/sybliromata-diatrofis-borei-ena-chapi-tin-imera-ton-giatro-na-kanei-pera/?fbclid=IwAR03uNtPtD9ywykjFqRQETnQU2mYGsUei4B7MhFvKNBp4khnwdRWIF_Tlpc



- Άρθρο για τα **νέα τρόφιμα** που δημοσιεύτηκε στο *hello.gr*
https://www.hello.gr/health-fitness/einai-ta-entoma-ta-trofima-tou-mellontos/?fbclid=IwAR2ffrlvyLR5hid5qxILXrNf0bkw1xeY8I7B_I11wclnUcwGVHPIRBJ-scY

- Συνεργασία με τη Δρα Έφη Κολοβέρου, διατροφολόγο και «*influencer*» με ανάρτηση και 2 *stories* στον λογαριασμό της στο *Instagram* για τους σπόρους **chia**, τον **χυμό noni** και τα **3D τρόφιμα**

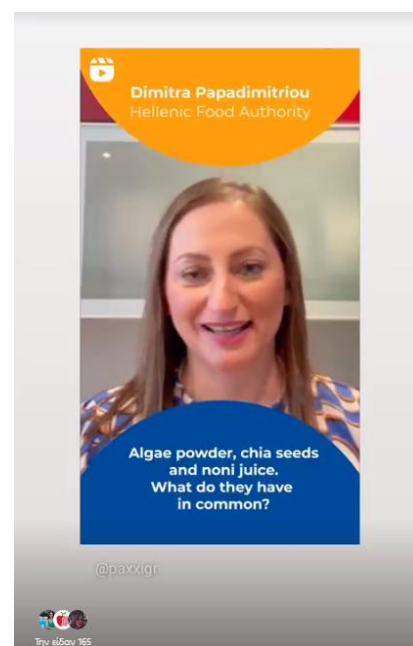

«Βίντεο *reel*» στο *Instagram* σχετικά με τα **νέα τρόφιμα**, με συμμετοχή της κας Δήμητρας Παπαδημητρίου, Προϊσταμένη του Τμήματος Διατροφής και Προδιαγραφών της Δ.Α.Ε.Δ. του Ε.Φ.Ε.Τ.

https://www.instagram.com/reel/Ck0Xc2ToK9F/?utm_source=ig_web_button_share_sheet&fbclid=IwAR2xORBar1arh9dSYuTaWZ7rj0GU6LhHXLOi6gtXaDzSx7aWZr7d3tkNwvA

Αξίζει να σημειωθεί ότι σύμφωνα με την απολογιστική έκθεση της EFSA, η Ελλάδα που συμμετείχε για πρώτη φορά σε αυτή την επικοινωνιακή εκστρατεία, πέτυχε ένα πολύ καλό αποτέλεσμα στα μέσα κοινωνικής δικτύωσης [πέτυχε έναν από τους μεγαλύτερους αριθμούς «κλικ» (number of clicks) και από τα πιο υψηλά CTR values (CTR = number of clicks that your ad receives divided by the number of times your ad is shown = clicks ÷ impressions = CTR)].

Θέματα διατροφικής πολιτικής

Οι δραστηριότητες του ΕΦΕΤ κατά το έτος 2022 σε θέματα διατροφικής πολιτικής, συνοψίζονται κατωτέρω:

Σχήματα διατροφικής επισήμανσης πρόσθιου πεδίου (FOPNL)

- α) συμμετοχή σε συσκέψεις και workshops της Ε.Ε. καθώς και σε στοχευμένη έρευνα της ΕΕ για τις εθνικές αρχές σχετικά με την αναθεώρηση του Κανονισμού 1169/2011 (FIC Targeted Survey for National Authorities),
- β) διαμόρφωση θέσεων και απάντηση σε ερωτήματα από το Κοινοβούλιο, το Υπουργείο Αγροτικής Ανάπτυξης και Τροφίμων, το ΚΕΠΚΑ, την ΕΚΠΟΙΖΩ και το Βιοτεχνικό Επιμελητήριο αναφορικά με τα FOPNL,
- γ) συμμετοχή με παρουσιάσεις (“observer status”) στη Συμβουλευτική Επιστημονική Επιτροπή του Υπουργού Αγροτικής Ανάπτυξης και Τροφίμων για τα σχήματα διατροφικής επισήμανσης πρόσθιου πεδίου,
- δ) συμμετοχή στο σχεδιασμό και την υλοποίηση έρευνας καταναλωτών αναφορικά με τα σχήματα FOPNL καθώς και στη σύνταξη έκθεσης αποτελεσμάτων και συμπερασμάτων σε συνεργασία με το Γεωπονικό Πανεπιστήμιο Αθηνών (ΓΠΑ)
- ε) συμμετοχή με ομιλία στο 10ο Πανελλήνιο Συνέδριο της Ελληνικής Εταιρείας Αθηροσκλήρωσης με θέμα “Η αναγκαιότητα της διατροφικής επισήμανσης στην προάσπιση της υγείας του πληθυσμού”.

Εξάλειψη βιομηχανικώς παραγόμενων τρανς λιπαρών οξέων στα τρόφιμα

- α) δημοσίευση επιστημονικού άρθρου (στο επιστημονικό περιοδικό *Reviews in Cardiovascular Medicine*) σχετικά με την αξιολόγηση επικινδυνότητας τρανς λιπαρών σε συνεργασία με το Γεωπονικό Πανεπιστήμιο Αθηνών (ΓΠΑ) σε συνέχεια της αξιοποίησης των αποτελεσμάτων προηγούμενων δράσεων του ΕΦΕΤ (διερευνητικό πρόγραμμα 2015) έγινε Παράλληλα, δημοσιεύτηκε δελτίο τύπου για το ίδιο θέμα με τίτλο «Νέα στοιχεία σχετικά με τις δυσμενείς επιπτώσεις στην υγεία από την κατανάλωση τροφίμων που περιέχουν trans λιπαρά οξέα βάσει μελέτης του ΓΠΑ-ΕΦΕΤ».
- β) Αξιολόγηση αποτελεσμάτων διερευνητικού προγράμματος εκτίμησης κορεσμένων και τρανς λιπαρών σε αλμυρά αρτοπαρασκευάσματα (αλμυρές πίτες), που διενεργήθηκε από τον ΕΦΕΤ το 2021, πραγματοποίηση (σε συνεργασία με το ΓΠΑ) εκτίμησης της έκθεσης των Ελλήνων καταναλωτών σε αυτά. Η αξιολόγηση αυτή οδήγησε στη συγγραφή 2ου επιστημονικού άρθρου για το συγκεκριμένο θέμα, σε συνέχεια της εκτίμησης επικινδυνότητας (1ο άρθρο), στο πλαίσιο

αξιολόγησης της εφαρμογής του σχετικού ενωσιακού Κανονισμού (Ε.Ε.) 2019/649 και της επίπτωσής της στη δημόσια υγεία.

γ) Διαμόρφωση εθνικής θέσης για τα τρανς λιπαρά στο πλαίσιο των εργασιών της Επιτροπής του Codex Alimentarius για την επισήμανση των τροφίμων (CCFL47).

Εμπλουτισμός τροφίμων

α) Συμμετοχή στις εργασίες της Τεχνικής Ομάδας της Ευρωπαϊκής Επιτροπής για την προσθήκη βιταμινών, ανόργανων συστατικών και άλλων ουσιών στα τρόφιμα (Καν (ΕΚ) 1925/2006).

β) Διαμόρφωση εθνικών θέσεων όπως π.χ. σχετικά με organic cold-pressed rapeseed oil, use of human milk in food, α-lipoic acid καθώς και αποστολή πληροφοριών στην Ε.Ε. σχετικά με τις εθνικές διατάξεις για τον υποχρεωτικό ή εθελοντικό εμπλουτισμό τροφίμων.

Παροχή πληροφοριών σε ερωτήματα του focal point της EFSA

Διερεύνηση και συλλογή πληροφοριών προκειμένου να απαντηθούν ερωτήματα από άλλα Κράτη Μέλη της Ε.Ε., τα οποία διαχειρίστηκε το Εθνικό Εστιακό Σημείο EFSA όπως π.χ. κατανάλωση φυτοστερολών/ φυτοστανολών, εθνική πολιτική σχετικά με τον εμπλουτισμό τροφίμων με ιώδιο, σύστημα γνωστοποίησης εμπλουτισμένων τροφίμων κ.α.

Δράσεις σχετικά με τη συμμετοχή σε επιστημονικά δίκτυα της EFSA και WHO

α) Συμμετοχή στην ετήσια σύσκεψη (2022) του Δικτύου της EFSA για τα δεδομένα κατανάλωσης (EFSA Food Consumption Data Network) και ενέργειες όσον αφορά την παροχή πληροφοριών σχετικά με τις εθνικές συστάσεις κατανάλωσης ψαριών.

β) Συμμετοχή στην ετήσια (2022) συνάντηση του Δικτύου του Παγκόσμιου Οργανισμού Υγείας για τη μείωση αλατιού που αφορά στην ανταλλαγή πληροφοριών σχετικά με τις ορθές πρακτικές εφαρμογής στρατηγικών για τη μείωση αλατιού στα τρόφιμα.

Νομοθετικές πρωτοβουλίες - εισηγήσεις

Υπουργική Απόφαση για το θεσμικό πλαίσιο υποχρεωτικής κατάρτισης χειριστών τροφίμων

Σκοπός της παρούσας απόφασης είναι η αναθεώρηση της ΥΑ 14707 ΦΕΚ Β' 1616/2007, στο μέρος που αφορά την υποχρεωτική κατάρτιση του προσωπικού επιχειρήσεων τροφίμων, με τη θέσπιση ενός ενιαίου πλαισίου και τον καθορισμό των όρων και των προϋποθέσεων εκπόνησης και έγκρισης προγραμμάτων υποχρεωτικής κατάρτισης, για τη διασφάλιση της ποιότητας και της ασφάλειας των παραγομένων προϊόντων και της προστασίας του καταναλωτή.

Η διαβούλευση επί της νομοθετικής πρωτοβουλίας του ΕΦΕΤ, μεταξύ του ΕΦΕΤ και των αρμόδιων υπηρεσιών του ΥΠΑΑΤ, ξεκίνησε τον Σεπτέμβριο του 2022 και αναμένεται να έχει ολοκληρωθεί στα μέσα του 2023 οπότε και θα εκδοθεί η σχετική υπουργική απόφαση.

Συμπληρωματικά μέτρα εφαρμογής του ΚΑΝ (ΕΕ) 2017/625 του Ευρωπαϊκού Κοινοβουλίου και του Συμβουλίου της 15ης Μαρτίου 2017 «για τους επίσημους ελέγχους και τις άλλες επίσημες δραστηριότητες ...».

Σε συνέχεια του ορισμού του ΕΦΕΤ ως Κεντρικής Αρμόδιας Αρχής (Ν. 4691/2020) έχει συνταχθεί και αποσταλεί προς το Υπουργείο Αγροτικής Ανάπτυξης & Τροφίμων, Σχέδιο Κοινής Υπουργικής Απόφασης για τον καθορισμό των αναγκαίων συμπληρωματικών μέτρων εφαρμογής του Καν. (ΕΕ) 2017/625 στο πεδίο αρμοδιοτήτων του ΕΦΕΤ.

Ειδικότερα, τα μέτρα αφορούν :

α. στους επίσημους ελέγχους και τις άλλες επίσημες δραστηριότητες που διενεργούνται για την εξακρίβωση της συμμόρφωσης με τους κανόνες στον τομέα των τροφίμων και της ασφάλειας των τροφίμων, της ακεραιότητας και της θρεπτικότητας σε κάθε στάδιο της παραγωγής, της μεταποίησης και της διανομής των τροφίμων, συμπεριλαμβανομένων των κανόνων που αποσκοπούν στη διασφάλιση θεμιτών πρακτικών στις εμπορικές συναλλαγές και στην προστασία των συμφερόντων και της ενημέρωσης των καταναλωτών, καθώς και της κατασκευής και χρήσης υλικών και αντικειμένων που προορίζονται να έρθουν σε επαφή με τα τρόφιμα.

β. στους επίσημους ελέγχους που διενεργούνται για την εξακρίβωση της συμμόρφωσης με τους κανόνες που αναφέρονται για τα τρόφιμα/αγαθά που εισέρχονται στην Ένωση ή που πρόκειται να εξαχθούν από την Ένωση.

Από την αρχική κατάθεση του εν λόγω Σχεδίου Κοινής Υπουργικής Απόφασης (περί τα τέλη του έτους 2020), κατά το έτος 2022 συνεχίστηκε η νομοτεχνική διαβούλευση με τις αρμόδιες υπηρεσίες του ΥπΑΑΤ για την οριστικοποίηση της τελικής του μορφής.

Κώδικας Τροφίμων και Ποτών και Εναρμόνιση Κώδικα Τροφίμων και Ποτών με την Ενωσιακή και Εθνική νομοθεσία

Στο πλαίσιο συνεργασίας του Προέδρου του ΕΦΕΤ κ. Ζαμπέλα και του Διοικητή της ΑΑΔΕ κ. Πιτσιλή ετέθη το θέμα της αρμοδιότητας τήρησης και αναθεώρησης του Κώδικα Τροφίμων και Ποτών η οποία ασκείται από το ΓΧΚ και διατυπώθηκε η κοινή πεποίθηση ότι στο πλαίσιο του εκσυγχρονισμού της δημόσιας διοίκησης το μέρος του Κώδικα που ρυθμίζει θέματα τροφίμων να «περάσει» στον ΕΦΕΤ και το μέρος που ρυθμίζει θέματα ποτών να παραμείνει στο ΓΧΚ. Γι' αυτό το θέμα απαιτείται συνεργασία και έγκριση από τους εποπτεύοντες Υπουργούς.

Διαπιστώθηκε επίσης η αναγκαιότητα άμεσης αναθεώρησης του Κώδικα Τροφίμων και Ποτών και η εναρμόνισή του με τη ισχύουσα Ενωσιακή και Εθνική νομοθεσία καθώς μετά από έρευνα του ΕΦΕΤ επί συνόλου 142 άρθρων του ΚΤΠ σχετικών με τα τρόφιμα χρήζουν αναθεώρησης τα 63 άρθρα.

Συμμετοχή σε Εθνικές Επιτροπές

Κατά το 2022, στελέχη του ΕΦΕΤ συμμετείχαν στις κάτωθι ομάδες εργασίας / επιτροπές εθνικού επιπέδου.

- I. Ομάδα Εργασίας με αντικείμενο τον έλεγχο και την ορθή σήμανση προϊόντων του αγροδιατροφικού τομέα, κυρίως σφάγιων ζώων , ως προς την προέλευση και την εκτροφή τους, για την αποφυγή παραπλάνησης του αγοραστικού κοινού (Απόφαση Υπουργού Αγροτικής Ανάπτυξης και Τροφίμων / αριθ. πρωτ. 94/133088/04-07-2022)
- II. Ομάδα Εργασίας του ΠΟΕΣΕ (Απόφαση Υπουργού Αγροτικής Ανάπτυξης και Τροφίμων αρ. πρωτ.78/28513/13-10-2020)
- III. Επιτροπή Ελληνικού Σήματος (Απόφαση Αναπληρωτή Υπουργού Ανάπτυξης με αριθ. πρωτ. 115610-25/10/2021/ΦΕΚ 925 - 27.10.2021)
- IV. Εθνικό Συμβούλιο Καταναλωτή και Αγοράς (αριθ. πρωτ. 4149/20.04.2022/Ε.Φ.Ε.Τ.)

Σύστημα ποιότητας

Στον ΕΦΕΤ εφαρμόζεται Σύστημα Διαχείρισης Ποιότητας (ΣΔΠ) που καλύπτει το σύνολο των δραστηριοτήτων που επιτελούνται από την Κεντρική Υπηρεσία και τις Περιφερειακές Διευθύνσεις του στους τομείς αρμοδιότητας του φορέα.

Το ΣΔΠ ακολουθεί τις απαιτήσεις των προτύπων ISO 9001:2015 (Συστήματα Διαχείρισης Ποιότητας – Απαιτήσεις) και ISO 17020:2012 (Γενικά κριτήρια για την λειτουργία διαφόρων τύπων φορέων που εκτελούν έλεγχο).

A. Πεδίο Εφαρμογής ΣΔΠ

Η εφαρμογή του Συστήματος Διαχείρισης Ποιότητας αφορά τα ακόλουθα:

- Προγραμματισμό, Οργάνωση, Διενέργεια & Εποπτεία Επισήμου Ελέγχου για την διασφάλιση της Υγιεινής και Ασφάλειας των Τροφίμων και την Προστασία του Καταναλωτή.
- Προγραμματισμό, Οργάνωση και Υλοποίηση προγραμμάτων εκπαίδευσης και επιμόρφωσης Προσωπικού Επιχειρήσεων Τροφίμων και των στελεχών των Συναρμόδιων Αρχών
- Παροχή πληροφοριών σε επιχειρήσεις και πολίτες.
- Προγραμματισμό, Οργάνωση, Εκπόνηση και Συμμετοχή και παρακολούθηση ερευνητικών προγραμμάτων που σχετίζονται με την ποιότητα και ασφάλεια των τροφίμων και την διατροφή.

B. Πεδίο Πιστοποίησης ΣΔΠ

Το ΣΔΠ του ΕΦΕΤ είναι **πιστοποιημένο**, από το 2013, κατά το πρότυπο **EN ISO 9001:2015** για το πεδίο εφαρμογής: «Προγραμματισμός, Οργάνωση, Διενέργεια & Εποπτεία Επισήμου Ελέγχου για την διασφάλιση της Υγιεινής και Ασφάλειας των Τροφίμων και την Προστασία του Καταναλωτή».

Η πιστοποίηση αφορά δραστηριότητες που λαμβάνουν χώρα στην Κεντρική Υπηρεσία του ΕΦΕΤ, στην Περιφερειακή Διεύθυνση ΕΦΕΤ Κεντρικής Μακεδονίας και στην Περιφερειακή Διεύθυνση ΕΦΕΤ Ανατολικής Μακεδονίας και Θράκης.

Τη λήξη ισχύος του πιστοποιητικού τον Οκτώβριο του 2022, ακολούθησε επανεπιθεώρηση από τον φορέα πιστοποίησης και ανανέωση της ισχύος μέχρι το 2025.



Ψηφιακός μετασχηματισμός του ΕΦΕΤ

A. Ολοκληρωμένο Πληροφοριακό Σύστημα (ΟΠΣ – ΕΦΕΤ).

Ο ΕΦΕΤ επενδύει στην ψηφιοποίηση των ροών εργασίας στοχεύοντας στην καλύτερη, ταχύτερη και αποδοτικότερη άσκηση των αρμοδιοτήτων του και στη μείωση του περιβαλλοντικού αποτυπώματος μέσω της μείωσης χρήσης χαρτιού, συμβάλλοντας σε ένα βιώσιμο μέλλον.

Η επίτευξη ενός ενιαίου συστήματος άσκησης των επίσημων ελέγχων και των διεργασιών που εμπλέκονται με αυτούς έχει ήδη ψηφιοποιηθεί και βασίζεται στην ανάπτυξη και λειτουργία ενός Ολοκληρωμένου Πληροφοριακού Συστήματος (ΟΠΣ – ΕΦΕΤ).

Το ΟΠΣ αποτελεί το βασικό εργαλείο που περιλαμβάνει:

1. Διαχείριση Χρηστών
2. Διαχείριση Μητρώου Επιχειρήσεων Τροφίμων
3. Προγράμματα Επιθεώρησης
4. Στατιστικά Στοιχεία Ελέγχων/Δειγματοληψιών
5. Διαχείριση Εντολών Ελέγχου
6. Διαχείριση Υποσυστήματος Εκπαίδευσης
7. Υλικό Εκπαιδευτικών Προγραμμάτων
8. Σύστημα Διαχείρισης Ποιότητας

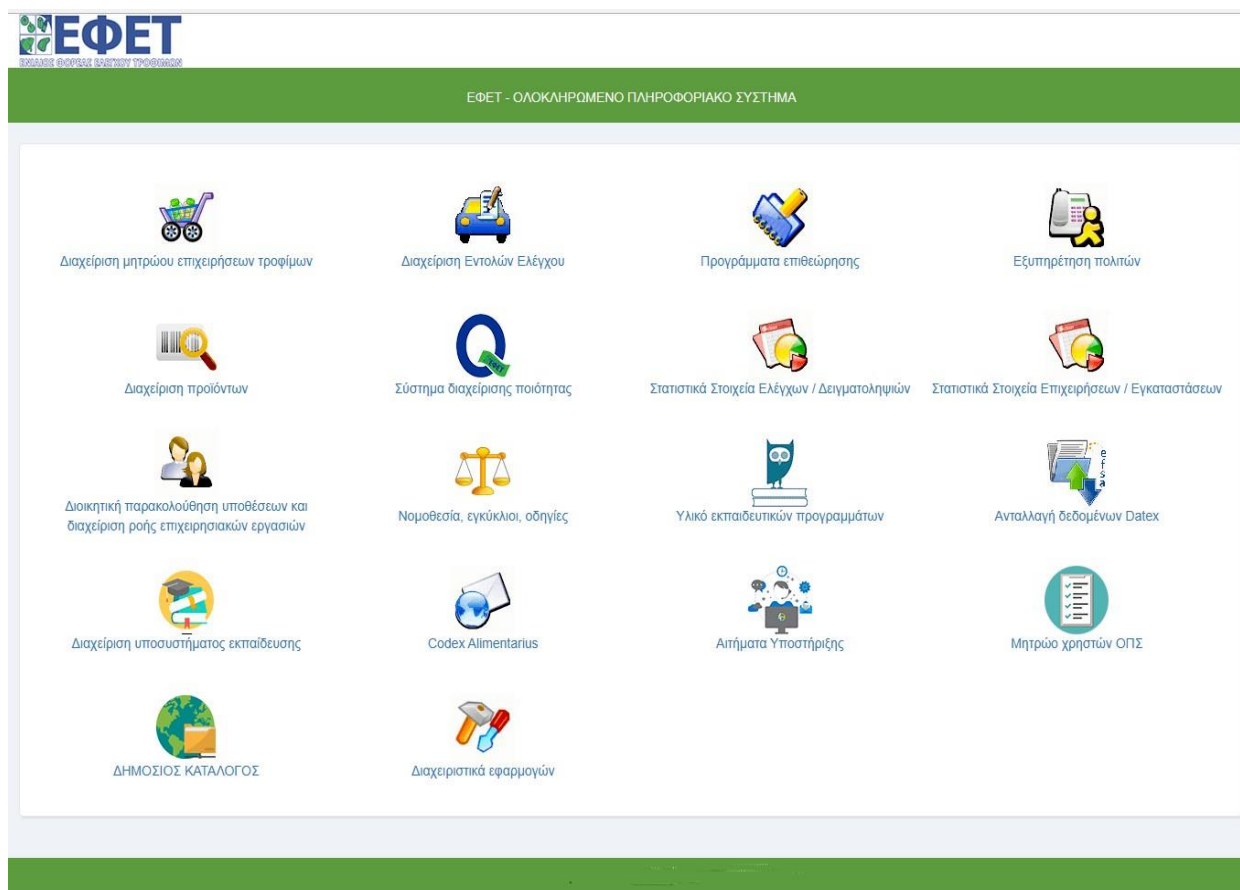

Στο πλαίσιο του ψηφιακού μετασχηματισμού επιχειρείται διαρκής αναβάθμιση του Ολοκληρωμένου Πληροφοριακού Συστήματος (ΟΠΣ) και ο εμπλουτισμός του με νέες λειτουργίες.

Το έτος 2022 αναπτύχθηκαν οι εξής νέες εφαρμογές:

1. Εφαρμογή Πολιτικής Διαχείρισης Αναφορών/Καταγγελιών.
2. Εφαρμογή Ηλεκτρονικών Εντύπων Ελέγχου/ Checklists.
3. Εφαρμογή Διαχείρισης Προστίμων-Ενστάσεων.
4. Εφαρμογή Διαχείρισης Ρίσκου Επιχειρήσεων/Εγκαταστάσεων.
5. Εφαρμογή Διαχείρισης της Κατάρτισης/Εκπαίδευσης Χειριστών Τροφίμων.

Σκοπός της διεύρυνσης των ηλεκτρονικών εφαρμογών του ΟΠΣ -ΕΦΕΤ αποτελεί η επιδίωξη να υιοθετηθεί η ηλεκτρονική καταχώρηση όλων των ελεγκτικών διεργασιών σε ένα ενιαίο σύστημα και από όλες τις αρμόδιες αρχές ελέγχου των τροφίμων ώστε να επιτυγχάνεται η πλήρης παρακολούθηση της άσκησης των επισήμων ελέγχων, της επιβολής διοικητικών κυρώσεων, της διαχείρισης των καταγγελιών των πολιτών και της συνολικής εποπτείας του συστήματος επισήμων ελέγχων της χώρας.

Για την έναρξη λειτουργίας των νέων εφαρμογών του ΟΠΣ -ΕΦΕΤ έχουν εγγραφεί περισσότεροι από επτακόσιοι (700) χρήστες από τις Διευθύνσεις των Περιφερειών και των Περιφερειακών Ενοτήτων και σχεδιάζεται η διενέργεια σχετικής εκπαίδευσης χρηστών.

Βασική προϋπόθεση πλήρους εφαρμογής των νέων λειτουργιών του ΟΠΣ -ΕΦΕΤ αποτελεί η θεσμική διευθέτηση της υποχρέωσης των υπηρεσιών των Περιφερειών να υιοθετούν το ΟΠΣ – ΕΦΕΤ ως το μοναδικό σύστημα καταχώρησης των ελεγκτικών διεργασιών τους και η ενίσχυση του ΕΦΕΤ με τους απαιτούμενους πόρους για την υποστήριξη του συστήματος που θα καταλαμβάνει πλέον το σύνολο των λειτουργιών σε επίπεδο χώρας.

Β. Συνεργασία ΕΦΕΤ με Κοινωνία της Πληροφορίας.

Στο πλαίσιο περαιτέρω ανάπτυξης του ψηφιακού εκσυγχρονισμού, ο ΕΦΕΤ υπέγραψε με την Κοινωνία της Πληροφορίας ΜΑΕ, Προγραμματική Συμφωνία για την υποβολή πρότασης χρηματοδότησης έργου, μέσω του ΕΣΠΑ, με αντικείμενο τον ψηφιακό εκσυγχρονισμό του ΕΦΕΤ μέσα από τη χρήση Τεχνολογιών Πληροφορικής και Επικοινωνιών (ΤΠΕ) σε δύο επίπεδα:

1. Καταγραφή, απλούστευση, αναβάθμιση και αυτοματοποίηση των εσωτερικών διαδικασιών (οικονομικές, διοικητικές) του Φορέα με σκοπό την πλήρη συμμόρφωσή τους με το υφιστάμενο θεσμικό πλαίσιο, και
2. Παροχή εξωστρεφών υπηρεσιών προστιθέμενης αξίας πρωτίστως σε όσους δραστηριοποιούνται στους παραγωγικούς κλάδους που ο ΕΦΕΤ υποστηρίζει και εποπτεύει και κατ' επέκταση στον ίδιο τον καταναλωτή στον οποίο απευθύνονται / διατίθενται τα προϊόντα.

Κώδικας Ηθικής και Δεοντολογίας του ΕΦΕΤ

Το 2022 εκδόθηκε ένα συνεκτικό και πρακτικό πλαίσιο αρχών και κανόνων δεοντολογίας και ορθής επαγγελματικής συμπεριφοράς στο περιβάλλον εργασίας και άσκησης των ελεγκτικών αρμοδιοτήτων του ΕΦΕΤ, ο **Κώδικας Ηθικής και Δεοντολογίας του ΕΦΕΤ**.

Ο κώδικας λαμβάνει υπόψη του τα διεθνώς αναγνωρισμένα πρότυπα και τα ιδιαίτερα χαρακτηριστικά του ΕΦΕΤ, συμπεριλαμβανομένων των προκλήσεων που αντιμετωπίζουν καθημερινά τα στελέχη του στο πλαίσιο της ενάσκησης των καθηκόντων τους. Αποδεικνύει δε εμπράκτως τη δέσμευση τόσο της ηγεσίας όσο και του συνόλου του προσωπικού του στις αξίες της ηθικής, της διαφάνειας και της λογοδοσίας σε όλο το εύρος των λειτουργιών και διαδικασιών του Φορέα.

Ο κώδικας συντάχθηκε στο πλαίσιο Μνημονίου Συνεργασίας μεταξύ του ΕΦΕΤ και της Εθνικής Αρχής Διαφάνειας (ΕΑΔ) σύμφωνα με τις κατευθύνσεις του Προέδρου του ΕΦΕΤ Αντώνιου Ζαμπέλα και του Διοικητή της ΕΑΔ Άγγελου Μπίνη υπό την επίβλεψη και το συντονισμό της επικεφαλής της Γενικής Διεύθυνσης Ακεραιότητας και Λογοδοσίας της ΕΑΔ Μαρίας Κωνσταντινίδου.



Ατενίζοντας το μέλλον – Το Όραμα

Ο ΕΦΕΤ αναπτύσσει την λειτουργία του στη βάση του οράματος , των αξιών και της αποστολής του που σηματοδοτούνται από:

Το όραμα μας.

Τρόφιμα που μπορούν να εμπιστεύονται οι καταναλωτές.

Τις αξίες μας.

Ακεραιότητα, αμεροληψία, επαγγελματισμός, ικανότητα και επάρκεια, διαφάνεια, εμπιστευτικότητα και εχεμύθεια.

Την αποστολή μας.

Η προστασία της δημόσιας υγείας και των συμφερόντων του καταναλωτή με τη διασφάλιση της εισαγωγής, παραγωγής και διακίνησης ασφαλών και υγιεινών τροφίμων, η πιστοποίηση της καταλληλότητας, ο έλεγχος της ποιότητας και η ποιοτική αναβάθμιση των τροφίμων, όπως επίσης και η προστασία των οικονομικών συμφερόντων του καταναλωτή και η μέριμνα για την αποτροπή της παραπλάνησής του σε σχέση με την υγιεινή, τη σύσταση και την επισήμανση των τροφίμων.

Στο πλαίσιο αυτό με απόφαση του ΔΣ του ΕΦΕΤ έχουν καθοριστεί οι στρατηγικοί στόχοι:

- 1.** Ολοκληρωμένο και ομοιόμορφο σύστημα άσκησης επισήμων ελέγχων.
- 2.** Πρόληψη και αντιμετώπιση κινδύνων και δολίων πρακτικών στα τρόφιμα σε όλα τα στάδια της διατροφικής αλυσίδας.
- 3.** Ενδυνάμωση της δικτύωσης, επιστημονική και τεχνολογική τεκμηρίωση και έρευνα για τη διαμόρφωση, πολιτικών για την ασφάλεια των τροφίμων, την προστασία των καταναλωτών και πολιτικών διατροφής.
- 4.** Προαγωγή της ευθύνης των επιχειρήσεων τροφίμων και της ευαισθητοποίησης και ενδυνάμωσης της εμπιστοσύνης των καταναλωτών με αντικειμενική ενημέρωσή τους σε θέματα ασφαλών διατροφικών συνηθειών και διατροφικών κινδύνων.
- 5.** Οργάνωση και λειτουργία του φορέα με βάση τις αξίες μας.